

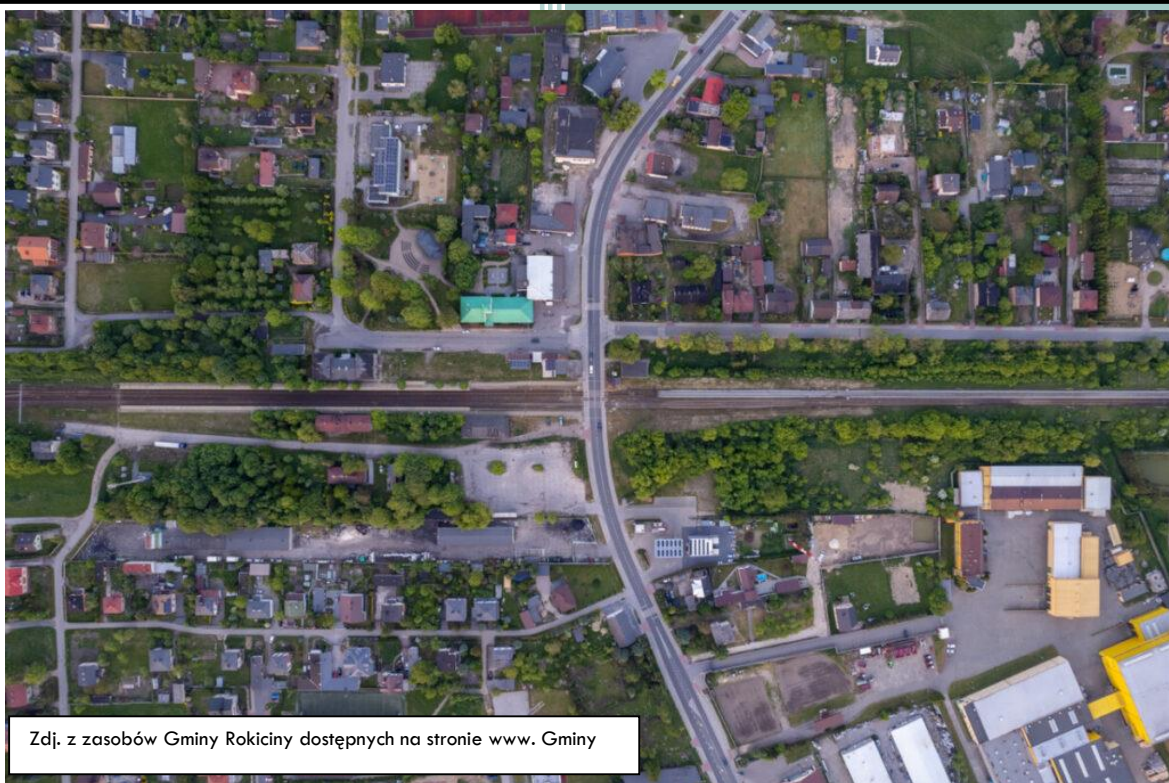

Gminny Program Rewitalizacji Gminy Rokiciny na lata 2024-2030



Spis treści

DIAGNOZA SYTUACJI W GMINIE	2
Rozdział 1. Ogólna charakterystyka gminy	2
I.1 Sfera gospodarcza.....	36
I.1 Sfera przestrzenno-funkcjonalna.....	39
I.1 Sfera techniczna	42
I.1 Sfera środowiskowa.....	43
Rozdział 2. Sfera obszaru zdegradowanego.....	52
Rozdział 3. Sfera obszaru rewitalizacji.....	55
3.1 Główne problemy obszaru rewitalizacji.....	60
3.2 Kierunki rewitalizacji.....	63
3.3 Cele rewitalizacji.....	67
3.4 Wizja obszaru po przeprowadzeniu procesu rewitalizacji	69
PRZEDSIĘWZIĘCIA REWITALIZACYJNE	72
Lista planowanych podstawowych przedsięwzięć rewitalizacyjnych	73
Lista planowanych pozostałych przedsięwzięć rewitalizacyjnych	87
Komplementarność przedsięwzięć rewitalizacyjnych.....	90
SYSTEM REALIZACJI I MONITOROWANIA PROGRAMU REWITALIZACJI	94
4.1. Mechanizmy integrowania działań oraz przedsięwzięć rewitalizacyjnych.....	94
4.4. Partycypacja społeczna na etapie wdrażania Gminnego Programu Rewitalizacji.....	103
4.5. System wdrażania (realizacji) Gminnego Programu Rewitalizacji.....	106
4.6. System monitorowania i oceny Gminnego Programu Rewitalizacji	109
Realizacja zasady partnerstwa	111
POWIĄZANIE GMINNEGO PROGRAMU REWITALIZACJI Z DOKUMENTAMI STRATEGICZNYMI	112
POWIĄZANIE GMINNEGO PROGRAMU REWITALIZACJI Z OBOWIĄZUJĄCYMI PRZEPISAMI.....	122
Zmiany w prawie lokalnym.....	122
Specjalna strefa rewitalizacji.....	124
Inne akty prawne	124
Zapisy wynikające z art. 166 ust. 1 Prawo wodne	124
Strategiczna ocena oddziaływania na środowisko.....	125
STRATEGIA IIT.....	126

DIAGNOZA SYTUACJI W GMINIE

Rozdział 1. Ogólna charakterystyka gminy

Gmina Rokiciny to gmina wiejska położona w województwie łódzkim, w powiecie tomaszowskim. Znajduje się w centralnej Polsce, co sprzyja jej dostępności komunikacyjnej i rozwojowi różnych form działalności gospodarczej i społecznej. Gmina Rokiciny graniczy m.in. z gminami Będków, Brójce, Ujazd oraz Koluszki. Jest położona w pobliżu głównych szlaków komunikacyjnych, co stanowi jej atut rozwojowy. Powierzchnia gminy wynosi około 91 km², co czyni ją stosunkowo małą jednostką w powiecie. Obszar gminy jest zróżnicowany – dominują tereny rolnicze, lasy oraz niewielkie pagórki.

Według najnowszych danych populacja gminy wynosi około 5–6 tysięcy osób. Zauważalny jest proces starzenia się ludności. Młodsze grupy wiekowe migrują do większych miast w poszukiwaniu pracy i edukacji. Gęstość zaludnienia w gminie jest stosunkowo niska, co odzwierciedla jej wiejski charakter.

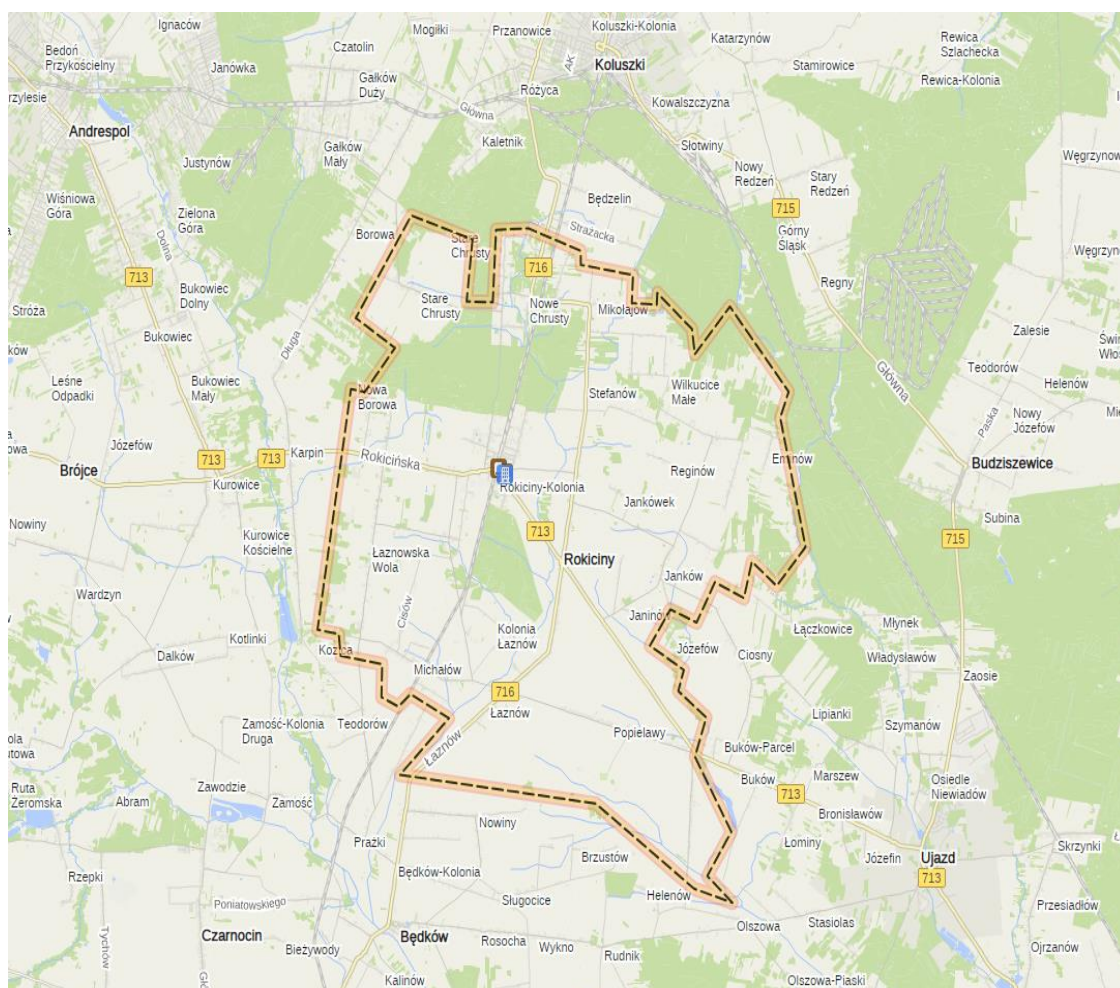

Rysunek 1 Położenie gminy Rokiciny

Celem przeprowadzenia analiz dotyczących występowania i natężenia wybranych zjawisk społecznych, środowiskowych, przestrzenno-funkcjonalnych, technicznych i gospodarczych, w dalszej części dokumentu uwzględniono podział gminy Rokiciny na poszczególne miejscowości. Zejście do „najniższych” jednostek podziału pozwala na skupienie się na najbardziej wymagających wsparcia fragmentach gminy oraz na koncentrację działań, co zwiększa ich skuteczność i efektywność, unikając rozproszenia, które mogłoby osłabić rezultaty podejmowanych inicjatyw. Szczególnie skupiono się nad obszarem Popielaw i Łaznowa.

Tabela 1 Liczba mieszkańców w poszczególnych jednostkach analitycznych – miejscowościach

Miejscowość	Liczba mieszkańców	Miejscowość	Liczba mieszkańców
gmina	5946		
Albertów	54	Michałów	119
Cisów	109	Mikołajów	194
Eminów	93	Nowe Chrusty	548
Janków	107	Pogorzałe Ługi	144
Jankówek	57	Popielawy	521
Kolonia Łaznów	232	Reginów	50
Łaznowska Wola	627	Rokiciny	378
Łaznów	473	Rokiciny-Kolonia	1377
Łaznówek	46	Stare Chrusty	237
Janinów	34	Stefanów	105
Janków Trzeci	49	Wilkucice Duże	183
Maksymilianów	123	Wilkucice Małe	86

Źródło: opracowanie własne na podstawie www.polskawliczbach.pl

Rokiciny-Kolonia to największa miejscowość w gminie, zamieszkiwana przez 1377 osób, co stanowi około 23% całkowitej liczby mieszkańców gminy. Świadczy to o jej centralnej roli w gminie jako głównego ośrodka administracyjnego, gospodarczego i usługowego.

Kolejne miejscowości pod względem liczby mieszkańców to Łaznowska Wola (627 osób) oraz Nowe Chrusty (548 osób). Są to lokalizacje, które również mogą pełnić istotną funkcję w rozwoju gminy, choć ich potencjał jest mniejszy niż Rokicin-Kolonii.

Większość miejscowości to niewielkie wsie z populacją poniżej 200 mieszkańców. Aż 11 miejscowości liczy mniej niż 100 osób, co świadczy o rozdrobnieniu osadnictwa i niskiej gęstości zaludnienia w większości gminy.

Janinów (34 osoby) i Łaznowek (46 osób) to najmniejsze wsie, których potencjał rozwojowy może być ograniczony ze względu na niską liczbę mieszkańców i słabo rozwiniętą infrastrukturę.

Widoczne jest duże zróżnicowanie wielkości miejscowości, od kilku niewielkich wiosek po duże miejscowości, takie jak Rokiciny-Kolonia czy Łaznowska Wola. Może to powodować trudności w równomiernym rozwoju infrastruktury i świadczeniu usług publicznych.

Mała liczba mieszkańców w wielu wsiach sugeruje, że młodsze pokolenia mogą migrować do większych ośrodków miejskich w poszukiwaniu pracy, edukacji lub lepszych warunków życia, co z czasem może prowadzić do problemów demograficznych i ekonomicznych w mniejszych miejscowościach.

Zarówno Popielawy, jak i Łaznowy wyróżniają się na tle mniejszych miejscowości, takich jak Janinów (34 mieszkańców) czy Łaznowek (46 mieszkańców). Ich populacja jest kilkukrotnie większa, co wskazuje na ich większy potencjał w rozwoju gminy. W porównaniu do Rokicin-Kolonii (1377 mieszkańców) czy Łaznowskiej Woli (627 mieszkańców) miejscowości te są średniej wielkości, co daje im możliwość pełnienia roli lokalnych ośrodków wspierających rozwój gminy.

Ze względu na stosunkowo dużą liczbę mieszkańców Popielaw warto rozważyć inwestycje w infrastrukturę społeczną, np. w obiekty kulturalne lub edukacyjne, które mogłyby przyciągnąć i zatrzymać młodszą populację.

Potencjał Łaznowa tkwi w jego położeniu oraz możliwości przyciągania inwestycji związanych z logistyką i transportem. Inwestycje w infrastrukturę drogową i komunikacyjną mogą przynieść dodatkowe korzyści.

Obie miejscowości mogą wspierać równomierny rozwój gminy, zwłaszcza w kontekście zmniejszenia dysproporcji między większymi i mniejszymi jednostkami osadniczymi.

Tabela 2 Liczba mieszkańców w poszczególnych jednostkach analitycznych dla Rokicin- Kolonii (ulice) w 2023 r.

Ulica	Liczba mieszkańców	Ulica	Liczba mieszkańców
RAZEM:	1377	Parkowa	22
Bema	32	Polna	54
Brzezińska	185	Południowa	47
Cicha	17	Radosna	75
Jodłowa	43	Północna	14
Kolejowa	62	Reymonta	209

Konopnickiej	30	Sienkiewicza	35
Krótką	5	Słoneczna	51
Leśna	80	Świerkowa	15
Łódzka	54	Tomaszowska	50
Mickiewicza	16	Wodna	37
Miłosza	10	Wspólna	13
Modrzewiowa	15	Zachodnia	50
Nowa	62	Zawadzkiego	66
Orzeszkowej	17	Zielona	11

Źródło: opracowanie własne na podstawie Urzędu Gminy w Rokicinach

Analiza liczby mieszkańców w Rokicinach-Kolonii (według ulic), największej miejscowości w gminie Rokiciny, zamieszkiwanej przez 1377 osób.

Najwyższe wskaźniki:

Najbardziej zaludnioną ulicą, na której mieszka około 15% mieszkańców Rokicin-Kolonii, jest ulica Reymonta. Może to wskazywać na jej znaczenie jako głównej ulicy lub obszaru o wysokiej gęstości zabudowy. Kolejną dużą ulicą jest Brzezińska, skupiająca około 13% mieszkańców. Jej położenie i charakter zabudowy mogą wskazywać na strategiczne znaczenie dla miejscowości.

Średni wskaźnik:

Ulice takie jak Leśna (80 mieszkańców), Radosna (75 mieszkańców) Zawadzkiego (66 mieszkańców) czy Kolejowa i Nowa (po 62 mieszkańców) mają średnią gęstość zaludnienia. Są to potencjalnie obszary o stabilnej liczbie mieszkańców i dobrze rozwiniętej infrastrukturze mieszkaniowej.

Najniższy wskaźnik:

Najmniej zaludnioną ulicą w Rokicinach-Kolonii jest ulica Krótka, co może wynikać z jej charakteru, np. krótkiego odcinka lub małej liczby zabudowań. Inne mało zaludnione ulice to Północna (14 mieszkańców), Świerkowa (15 mieszkańców), Modrzewiowa (15 mieszkańców).

Miejscowość Rokiciny-Kolonia charakteryzuje się zróżnicowaną gęstością zaludnienia. Strategiczne ulice: Reymonta i Brzezińska odgrywają kluczową rolę w funkcjonowaniu Rokicin-Kolonii, skupiając największą liczbę mieszkańców. Są to prawdopodobnie główne arterie miejscowości, wymagające szczególnej uwagi pod kątem infrastruktury drogowej, usługowej i społecznej.

Duże różnice w liczbie mieszkańców na poszczególnych ulicach wskazują na niejednorodny charakter miejscowości. Inwestycje powinny być dostosowane do specyfiki poszczególnych obszarów. Mniej zaludnione ulice, takie jak Krótka, Zielona czy Świerkowa, mogą oferować przestrzeń dla nowych inwestycji mieszkaniowych lub infrastrukturalnych.

Warto inwestować w poprawę infrastruktury na głównych ulicach (np. Reymonta, Brzezińska), jednocześnie wspierając rozwój mniej zaludnionych obszarów, co przyczyni się do bardziej równomiernego rozwoju miejscowości.

Rokiciny-Kolonia jako największa miejscowość gminy posiada potencjał rozwojowy, jednak wymaga dalszego wsparcia w zakresie planowania przestrzennego i inwestycji infrastrukturalnych.

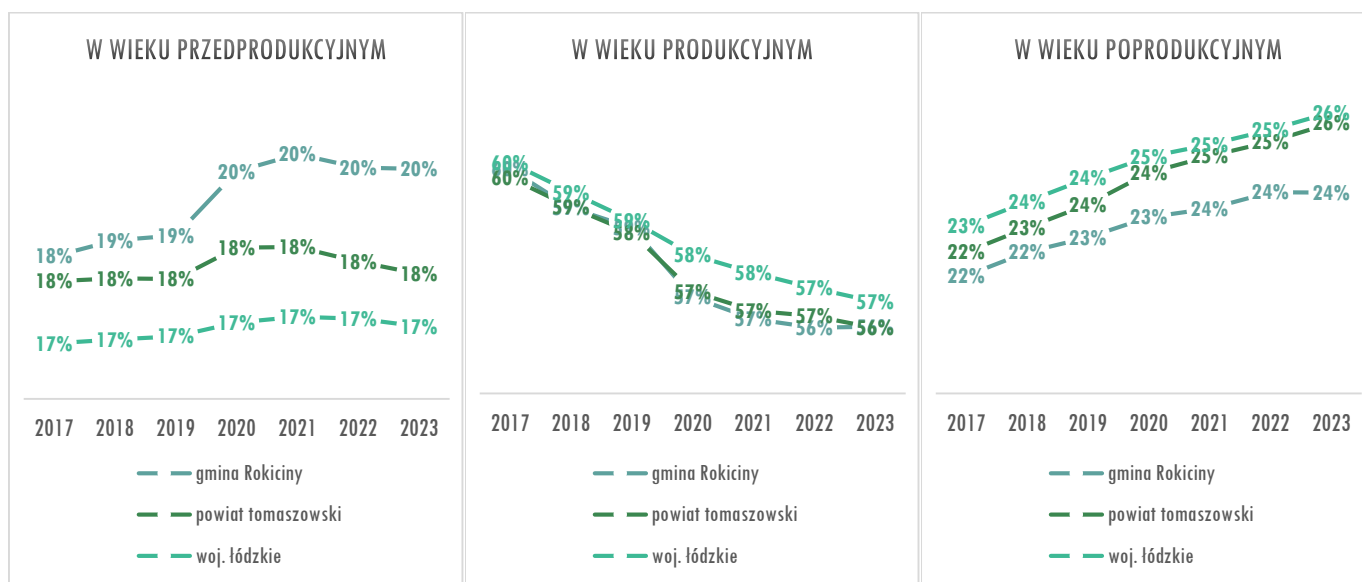

Rysunek 2 Udział ludności wg ekonomicznych grup wieku w ogólnej ludności [%] w latach 2017-2023

Źródło: opracowanie własne na podstawie Banku Danych Lokalnych GUS

Tabela 3 Wskaźnik ludności w wieku przedprodukcyjnym, produkcyjnym i wieku poprodukcyjnym w gminie Rokiciny 2023 r. na tle powiatu i województwa.

		2017	2018	2019	2020	2021	2022	2023
gmina Rokiciny	w wieku przedprodukcyjnym	1 127	1 140	1 145	1 212	1 224	1 202	1 202
	w wieku produkcyjnym	3 696	3 636	3 610	3 530	3 487	3 450	3 455
	w wieku poprodukcyjnym	1 350	1 383	1 405	1 441	1 448	1 462	1 463
powiat	w wieku	21 052	20 997	20 857	20 859	20 671	20 250	19 889

tomaszowski	przedprodukcyjnym							
	w wieku produkcyjnym	70 340	69 238	68 149	64 890	63 785	63 169	62 424
	w wieku poprodukcyjnym	26 460	27 024	27 513	27 658	27 847	28 020	28 321
	w wieku przedprodukcyjnym	417 936	417 856	417 117	415 752	414 355	410 784	405 071
woj. łódzkie	w wieku produkcyjnym	1 486 320	1 464 262	1 442 226	1 401 390	1 379 955	1 362 634	1 346 438
	w wieku poprodukcyjnym	572 059	584 204	595 436	598 674	600 636	605 065	611 010
		2017	2018	2019	2020	2021	2022	2023
	w wieku przedprodukcyjnym	18%	19%	19%	20%	20%	20%	20%
gmina Rokiciny	w wieku produkcyjnym	60%	59%	59%	57%	57%	56%	56%
	w wieku poprodukcyjnym	22%	22%	23%	23%	24%	24%	24%
	w wieku przedprodukcyjnym	18%	18%	18%	18%	18%	18%	18%
powiat tomaszowski	w wieku produkcyjnym	60%	59%	58%	57%	57%	57%	56%
	w wieku poprodukcyjnym	22%	23%	24%	24%	25%	25%	26%
	w wieku przedprodukcyjnym	17%	17%	17%	17%	17%	17%	17%
woj. łódzkie	w wieku produkcyjnym	60%	59%	59%	58%	58%	57%	57%

**w wieku
poprodukcyjnym**

23% 24% 24% 25% 25% 25% 26%

Udział dzieci i młodzieży w Gminie Rokiciny utrzymywał się na poziomie 18–20% w analizowanym okresie. Od 2020 r. stabilizuje się na poziomie 20%, co sugeruje względnie stałą liczbę młodych mieszkańców.

Wskaźnik wieku produkcyjnego systematycznie spada z 60% w 2017 r. do 56% w 2023 r. To wskazuje na starzenie się społeczeństwa i zmniejszającą się liczbę osób w wieku aktywności zawodowej w Gminie Rokiciny. Udział osób starszych rośnie, zwiększając się z 22% w 2017 r. do 24% w 2023 r. Świadczy to o rosnącym obciążeniu systemu emerytalnego i konieczności zwiększenia opieki nad seniorami.

Gmina Rokiciny ma najwyższy udział młodych mieszkańców (20%) i relatywnie niski udział osób w wieku poprodukcyjnym (24%) w porównaniu do powiatu i województwa. To wskazuje na nieco korzystniejszą sytuację demograficzną.

Zarówno w gminie Rokiciny, powiecie tomaszowskim, jak i województwie łódzkim obserwuje się spadek udziału osób w wieku produkcyjnym i wzrost udziału seniorów, co zwiększa obciążenie demograficzne.

Lepsza sytuacja demograficzna w gminie Rokiciny wynikająca z wyższego udziału osób w wieku przedprodukcyjnym (20%) w porównaniu z powiatem (18%) i województwem (17%) sugeruje większe możliwości rozwoju w przyszłości, jeśli uda się zatrzymać młodzież w regionie.

Analizując dane należałoby skupić się na inwestowaniu w usługi dla seniorów (np. opieka zdrowotna, domy opieki), wsparciu młodzieży poprzez rozwój edukacji i lokalnego rynku pracy, by ograniczyć migrację do miast oraz promowaniu inicjatywy wspierające aktywność zawodową osób starszych i wydłużenie wieku pracy.

Tabela 4 Współczynnik starości demograficznej w gminie Rokiciny w 2023 r. [%].

Miejscowość	Wskaźnik	Miejscowość	Wskaźnik
Albertów	14,8%	Michałów	23,5%
Cisów	18,3%	Mikołajów	15,5%
Eminów	18,3%	Nowe Chrusty	23,4%
Janków	18,7%	Pogorzałe Ługi	25,0%
Jankówek	22,0%	Popielawy	26,5%
Kolonia Łaznów	21,1%	Reginów	18,0%

Łaznowska Wola	22,0%	Rokiciny	23,8%
Łaznów	23,9%	Rokiciny-Kolonia	22,1%
Łaznówek	23,9%	Stare Chrusty	23,2%
Janinów	23,5%	Stefanów	19,0%
Janków Trzeci	22,4%	Wilkucice Duże	19,1%
Maksymilianów	22,0%	Wilkucice Małe	16,3%
		średnia gminy	22,2%

Źródło: opracowanie własne na podstawie Urzędu Gminy w Rokicinach

Analiza współczynnika starości demograficznej w gminie Rokiciny w 2023 r. wskazuje na stosunkowo zaawansowane starzenie się społeczeństwa. Współczynnik starości demograficznej (procentowy udział osób w wieku poprodukcyjnym w ogólnej liczbie ludności) wynosi średnio 22,2% dla całej gminy Rokiciny.

Najwyższe wskaźniki:

Popielawy (26,5%), Pogorzałe Ługi (25,0%) oraz Łaznów i Łaznówek (po 23,9%) to miejscowości o największym udziale osób starszych w populacji. Są to głównie miejscowości średniej wielkości, co może wskazywać na odpływ młodych ludzi w kierunku większych ośrodków miejskich. Popielawy mają najwyższy wskaźnik w gminie, co może wiązać się z wyzwaniami w zakresie opieki nad osobami starszymi i potrzebą inwestycji w infrastrukturę społeczną dla seniorów.

Najniższe wskaźniki:

W miejscowościach Albertów (14,8%), Mikołajów (15,5%) oraz Wilkucice Małe (16,3%) udział osób starszych jest wyraźnie niższy niż średnia gminna. Może to wskazywać na większy udział osób młodszych, co sprzyja ich potencjalnemu rozwojowi demograficznemu. Są to głównie małe miejscowości, co może oznaczać mniejszy odpływ młodych mieszkańców lub specyfikę osadniczą (dominacja młodszych rodzin).

Średni wskaźnik:

Miejscowości takie jak Rokiciny-Kolonia (22,1%), Maksymilianów (22,0%) czy Janków Trzeci (22,4%) odzwierciedlają średnią dla gminy. Są to jednostki, które wymagają zarówno działań wspierających seniorów, jak zachęcających młodszych mieszkańców, do pozostania w Gminie.

Współczynnik starości demograficznej jest zróżnicowany między miejscowościami, od 14,8% w Albertowie do 26,5% w Popielawach. Średni wskaźnik gminy (22,2%) wskazuje na wyraźne starzenie się społeczeństwa, co jest zgodne z obserwowanym trendem w całym województwie łódzkim.

W miejscowościach z najwyższymi wskaźnikami, takich jak Popielawy, konieczne są inwestycje w infrastrukturę zdrowotną i społeczną, np. punkty opieki medycznej, kluby seniora czy programy aktywizujące.

W miejscowościach z niższymi wskaźnikami, takich jak Albertów czy Wilkucice Małe, warto wzmocnić ofertę edukacyjną, rekreacyjną i mieszkaniową, aby zatrzymać młodych mieszkańców.

Należałoby ułatwić dostęp do usług dla starszych mieszkańców, przez rozwój transportu, zwłaszcza w miejscowościach oddalonych od centrów administracyjnych gminy oraz rozważyć inwestycje w mieszkania wielopokoleniowe i infrastrukturę przystosowaną do potrzeb starzejącego się społeczeństwa.

Tabela 5 Wskaźnik obciążenia demograficznego w gminie Rokiciny w 2023 r. [%]

Miejscowość	Wskaźnik	Miejscowość	Wskaźnik
Albertów	35,2%	Michałów	42,9%
Cisów	43,1%	Mikołajów	35,6%
Eminów	40,9%	Nowe Chrusty	44,5%
Janków	40,2%	Pogorzałe Ługi	40,3%
Jankówek	45,8%	Popielawy	42,8%
Kolonia Łaznów	41,8%	Reginów	38,0%
Łaznowska Wola	43,6%	Rokiciny	41,8%
Łaznów	44,0%	Rokiciny-Kolonia	39,9%
Łaznówek	34,8%	Stare Chrusty	46,4%
Janinów	35,3%	Stefanów	42,9%
Janków Trzeci	36,7%	Wilkucice Duże	44,8%
Maksymilianów	48,0%	Wilkucice Małe	41,9%
		średnia gminy	42%

Źródło: opracowanie własne na podstawie Urzędu Gminy w Rokicinach

Analiza wskaźnika obciążenia demograficznego w gminie Rokiciny w 2023 r. wskazuje to, że na 100 osób w wieku produkcyjnym przypada średnio 42 osoby w wieku nieprodukcyjnym.

Najwyższy wskaźnik:

W miejscowościach Maksymilianów (48,0%), Stare Chrusty (46,4%) i Jankówek (45,8%) obciążenie demograficzne jest najwyższe. Wskazuje to na większy udział osób w wieku nieprodukcyjnym (dzieci i seniorów) względem osób w wieku produkcyjnym. Te miejscowości wymagają większego wsparcia w zakresie usług społecznych, takich jak edukacja dla dzieci czy opieka dla seniorów.

Najniższy wskaźnik:

W miejscowościach Łaznówek (34,8%), Albertów (35,2%) i Janinów (35,3%) obciążenie demograficzne jest wyraźnie niższe niż średnia gminna. Może to wskazywać na przewagę liczebną osób w wieku produkcyjnym. Potencjał rozwoju ekonomicznego w tych miejscowościach jest wyższy, co może wynikać z korzystniejszych proporcji między osobami pracującymi a osobami zależnymi.

Średni wskaźnik:

Miejscowości takie jak Eminów (40,9%), Rokiciny-Kolonia (39,9%) i Reginów (38,0%) charakteryzują się wskaźnikami bliskimi średniej dla gminy. Wskazuje to na umiarkowane obciążenie demograficzne.

Gmina Rokiciny charakteryzuje się średnim poziomem obciążenia demograficznego, co wskazuje na stosunkowo zrównoważoną strukturę wiekową mieszkańców. Najniższe wskaźniki obciążenia (np. Łaznówek – 34,8%) świadczą o korzystniejszej sytuacji demograficznej w mniejszych miejscowościach, natomiast najwyższe (np. Maksymilianów – 48,0%) mogą wskazywać na większe potrzeby w zakresie wsparcia społecznego.

Należałoby rozważyć rozwój infrastruktury społecznej (np. przedszkola, świetlice) oraz programów wsparcia dla seniorów w miejscowościach takich jak Maksymilianów i Stare Chrusty. Ponadto, inwestycje w rozwój lokalnych miejsc pracy i infrastruktury w Łaznówku czy Albertowie, mogłyby przyciągnąć i zatrzymać mieszkańców w wieku produkcyjnym.

Dalsza strategia dla gminy Rokiciny powinna uwzględniać zarówno miejscowości o wysokim obciążeniu, jak i te z korzystniejszą strukturą wiekową, aby zapewnić zrównoważony rozwój.

Tabela 6 Wskaźnik indeksu starości w gminie Rokiciny w 2023 r. [%]

Miejscowość	Wskaźnik	Miejscowość	Wskaźnik
Albertów	72,7%	Michałów	121,7%
Cisów	74,1%	Mikołajów	76,9%
Eminów	81,0%	Nowe Chrusty	110,3%
Janków	87,0%	Pogorzałe Ługi	163,6%
Jankówek	92,9%	Popielawy	162,4%
Kolonia Łaznów	102,1%	Reginów	90,0%
Łaznowska Wola	102,2%	Rokiciny	132,4%
Łaznów	118,9%	Rokiciny-Kolonia	124,1%

Łaznówek	220,0%	Stare Chrusty	100,0%
Janinów	200,0%	Stefanów	80,0%
Janków Trzeci	157,1%	Wilkucice Duże	74,5%
Maksymilianów	84,4%	Wilkucice Małe	63,6%
		średnia gminy	112,1%

Źródło: opracowanie własne na podstawie Urzędu Gminy w Rokicinach

Indeks starości (stosunek liczby osób w wieku poprodukcyjnym do liczby osób w wieku przedprodukcyjnym, wyrażony w procentach) dla gminy Rokiciny wynosi średnio 112,1%. Oznacza to, że na każde 100 osób w wieku przedprodukcyjnym przypada średnio 112 osób w wieku poprodukcyjnym, co wskazuje na zaawansowane starzenie się społeczeństwa.

Najwyższy wskaźnik:

Łaznówek (220,0%), Janinów (200,0%), Popielawy (162,4%) oraz Pogorzale Ługi (163,6%), w tych miejscowościach liczba osób starszych (poprodukcyjnych) znacznie przewyższa liczbę dzieci (przedprodukcyjnych). Taka sytuacja wskazuje na poważne wyzwania demograficzne, w tym konieczność dostosowania usług publicznych do potrzeb seniorów. Łaznówek (220,0%) ma najwyższy wskaźnik w gminie, co oznacza ponad dwukrotnie więcej osób w wieku poprodukcyjnym niż przedprodukcyjnym.

Najniższy wskaźnik:

W miejscowościach Wilkucice Małe (63,6%), Albertów (72,7%), Cisów (74,1%) liczba osób w wieku poprodukcyjnym jest znacząco niższa od liczby osób w wieku przedprodukcyjnym. Wskazuje to na korzystniejszą strukturę demograficzną, z większym potencjałem rozwoju w przyszłości. Są to zazwyczaj małe miejscowości, które mogą być bardziej atrakcyjne dla młodych rodzin lub charakteryzować się większym udziałem dzieci.

Średni wskaźnik:

Miejscowości takie jak Kolonia Łaznów (102,1%), Łaznowska Wola (102,2%) i Stare Chrusty (100,0%) mają wskaźniki bliskie średniej gminnej. Wskazuje to na względnie zrównoważoną strukturę między osobami młodymi a starszymi, jednak nadal przewaga osób starszych jest zauważalna.

Średni wskaźnik (112,1%) wskazuje, że w całej gminie liczba osób starszych przewyższa liczbę dzieci. To zjawisko jest zgodne z tendencjami demograficznymi w regionie łódzkim. Indeks starości waha się od 63,6% (Wilkucice Małe) do 220% (Łaznówek), co pokazuje różnorodność wyzwań demograficznych w gminie.

Łaznówek, Janinów i Popielawy wymagają inwestycji w opiekę zdrowotną, transport i infrastrukturę dla seniorów. Rozważenie programów aktywizujących seniorów oraz inicjatyw integrujących pokolenia może zmniejszyć negatywne skutki starzenia się społeczeństwa.

W miejscowościach z niskim wskaźnikiem starości, takich jak Wilkucice Małe czy Albertów, warto rozwijać infrastrukturę mieszkaniową i edukacyjną, aby przyciągnąć młodsze pokolenia.

Konieczne jest monitorowanie trendów i dostosowanie lokalnych strategii rozwoju do potrzeb starzejącego się społeczeństwa. Warto również wspierać inicjatywy poprawiające warunki życia dla rodzin z dziećmi.

Tabela 7 Mieszkańcy korzystający z pomocy społecznej z powodu niepełnosprawności na 1000 ludności gminy Rokiciny w 2023 r.

Miejscowość	Wskaźnik	Miejscowość	Wskaźnik
Albertów	0,00	Michałów	0,00
Cisów	0,00	Mikołajów	41,24
Eminów	10,75	Nowe Chrusty	9,12
Janków	0,00	Pogorzałe Ługi	13,89
Jankówek	0,00	Popielawy	7,68
Kolonia Łaznów	60,34	Reginów	0,00
Łaznowska Wola	11,16	Rokiciny	10,58
Łaznów	2,11	Rokiciny-Kolonia	10,17
Łaznówek	0,00	Stare Chrusty	0,00
Janinów	147,06	Stefanów	28,57
Janków Trzeci	0,00	Wilkucice Duże	0,00
Maksymilianów	0,00	Wilkucice Małe	0,00
		średnia gminy	11,44

Źródło: opracowanie własne na podstawie Urzędu Gminy w Rokicinach

Analiza wskaźnika korzystania z pomocy społecznej z powodu niepełnosprawności w gminie Rokiciny w 2023 r. wykazuje duże zróżnicowanie między miejscowościami, od wartości 0,00 (brak osób korzystających z pomocy w kilku miejscowościach) do 147,06 w Janinowie.

Najwyższy wskaźnik:

Janinów (147,06) ma zdecydowanie najwyższy wskaźnik w gminie, ponad 12-krotnie wyższy od średniej gminnej. Może to wynikać z koncentracji osób z niepełnosprawnościami, być może w związku z obecnością placówek specjalistycznych lub specyficzną strukturą demograficzną mieszkańców.

Najniższy wskaźnik:

Albertów, Michałów, Cisów, Janków, Jankówek, Reginów, Łaznowek, Stare Chrusty, Janków Trzeci, Wilkucice Duże i Małe, Maksymilianów to miejscowości gdzie nie ma zgłoszonych osób korzystających z pomocy społecznej. Może to wynikać z niewielkiej liczby mieszkańców, ograniczonego dostępu do usług społecznych lub specyficznej struktury demograficznej.

Średni wskaźnik:

Łaznowska Wola (11,16), Rokiciny (10,58), Rokiciny-Kolonia (10,17) to miejscowości prezentują wskaźniki zbliżone do średniej gminnej, co wskazuje na stabilne proporcje między potrzebami osób z niepełnosprawnościami a ogólną liczbą mieszkańców.

Miejscowości takie jak Janinów czy Kolonia Łaznów znacząco wyróżniają się na tle gminy, co wskazuje na szczególną koncentrację osób z niepełnosprawnościami. Brak zgłoszeń w niektórych miejscowościach może sugerować ograniczoną dostępność lub potrzebę lepszego informowania mieszkańców o dostępnych formach wsparcia.

Rekomenduje się skierowanie większej uwagi na Janinów i Kolonię Łaznów. Analizę przyczyn wysokich wskaźników i rozważenie zwiększenia dostępności usług wspierających osoby z niepełnosprawnościami. Dodatkowo należałoby zwiększyć dostępności pomocy społecznej w miejscowościach z zerowym wskaźnikiem poprzez edukację mieszkańców na temat dostępnych form wsparcia i zbadanie, czy brak zgłoszeń wynika z rzeczywistego braku potrzeb, czy z innych barier.

Zróżnicowanie wskaźnika korzystania z pomocy społecznej w gminie Rokiciny wymaga indywidualnego podejścia do miejscowości z najwyższymi i najniższymi wskaźnikami. Szczególną uwagę należy zwrócić na Janinów i Kolonię Łaznów, jednocześnie dbając o równy dostęp do wsparcia w całej gminie.

Tabela 8 Bezrobotni zarejestrowani (z uwzględnieniem bezrobotnych w szczególnej sytuacji) w gminie Rokiciny na tle powiatu tomaszowskiego i województwa łódzkiego w latach 2017-2023.

	bezrobotni zarejestrowani						
	2017	2018	2019	2020	2021	2022	2023
województwo łódzkie	72 662	66 036	58 722	67 812	60 902	54 397	53 158
powiat tomaszowski	3 748	3 624	3 330	3 807	3 408	3 323	3 244

gmina Rokiciny	145	132	116	114	117	108	108
bezrobotne kobiety							
	2017	2018	2019	2020	2021	2022	2023
województwo łódzkie	37 634	35 220	31 154	34 632	30 614	27 789	26 770
powiat tomaszowski	1 869	1 895	1 712	1 891	1 660	1 620	1 545
gmina Rokiciny	73	69	57	50	58	53	46
bezrobotni długotrwale							
	2017	2018	2019	2020	2021	2022	2023
województwo łódzkie	40 567	35 062	30 386	35 093	35 443	28 779	27 026
powiat tomaszowski	1 847	1 650	1 551	1 872	1 884	1 667	1 627
gmina Rokiciny	78	67	58	70	63	55	58
bezrobotni do 25. r.ż.							
	2017	2018	2019	2020	2021	2022	2023
województwo łódzkie	7 250	6 372	5 853	7 065	5 618	5 546	5 739
powiat tomaszowski	368	333	359	397	345	357	378
gmina Rokiciny	19	13	19	17	14	16	16
bezrobotni po 50. r.ż.							
	2017	2018	2019	2020	2021	2022	2023
województwo łódzkie	22 352	20 175	17 925	19 550	18 095	16 115	15 935
powiat tomaszowski	1 032	1 004	928	1 001	920	940	909
gmina Rokiciny	30	38	38	35	30	30	28
bezrobotni z wykształceniem podstawowym							

	2017	2018	2019	2020	2021	2022	2023
województwo łódzkie	24 283	21 543	18 853	21 898	20 696	17 062	16 557
powiat tomaszowski	1 042	968	906	1 040	909	877	864
gmina Rokiciny	32	26	24	23	21	26	21

Źródło: opracowanie własne na podstawie Banku Danych Lokalnych GUS

Tabela przedstawia dane dotyczące liczby bezrobotnych zarejestrowanych w gminie Rokiciny, powiecie tomaszowskim oraz województwie łódzkim, z uwzględnieniem różnych kategorii bezrobocia. Wnioski płynące z analizy wskazują na różne trendy i wyzwania związane z rynkiem pracy w gminie Rokiciny.

W gminie Rokiciny liczba bezrobotnych zarejestrowanych w latach 2017-2023 utrzymywała się na stosunkowo niskim poziomie, wahała się od 108 bezrobotnych w 2023 roku do 145 w 2017 roku. W powiecie tomaszowskim oraz województwie łódzkim liczba bezrobotnych była zdecydowanie wyższa, a w przypadku województwa w 2023 roku wyniosła 53 158 osób.

Rokiciny prezentują się na tle powiatu i województwa jako gmina o stosunkowo niskim poziomie bezrobocia.

Bezrobocie kobiet:

W gminie Rokiciny liczba bezrobotnych kobiet w 2023 roku wyniosła 46, co stanowi spadek w porównaniu do 2017 roku (73). W powiecie tomaszowskim i województwie łódzkim bezrobocie wśród kobiet jest bardziej widoczne, z liczbą wynoszącą odpowiednio 1 545 i 26 770 w 2023 roku.

Bezrobocie długotrwałe:

Gmina Rokiciny w 2023 roku odnotowała 58 osób długotrwałe bezrobotnych, co pokazuje, że problem bezrobocia długoterminowego jest obecny, chociaż na mniejszą skalę niż w powiecie (1 627) czy województwie (27 026). Tendencja długotrwałego bezrobocia w gminie Rokiciny jest stosunkowo stabilna w ostatnich latach.

Bezrobocie wśród osób do 25. r.ż.:

W gminie Rokiciny liczba bezrobotnych młodszych niż 25 lat w 2023 roku wyniosła 16 osób, co stanowi niewielki spadek w porównaniu do lat wcześniejszych. Dla porównania, w powiecie tomaszowskim i województwie łódzkim liczba młodych bezrobotnych wynosi odpowiednio 378 i 5 739 w 2023 roku. Bezrobocie w tej grupie wiekowej jest wyraźnie bardziej widoczne w szerszym kontekście powiatu i województwa.

Bezrobocie wśród osób po 50. r.ż.:

W 2023 roku w gminie Rokiciny liczba bezrobotnych po 50. roku życia wyniosła 28 osób, co stanowi spadek w porównaniu do lat 2017-2022. W powiecie tomaszowskim liczba bezrobotnych w tej grupie wiekowej w 2023 roku wyniosła 909, a w województwie łódzkim 15 935, co wskazuje na wyraźnie wyższy odsetek osób starszych borykających się z bezrobociem w szerszym kontekście.

Bezrobocie wśród osób z wykształceniem podstawowym:

W 2023 roku w gminie Rokiciny liczba bezrobotnych z wykształceniem podstawowym wyniosła 21, co stanowi spadek w porównaniu do 2017 roku (32 osoby). W powiecie tomaszowskim i województwie łódzkim liczba osób z podstawowym wykształceniem bezrobotnych wynosi odpowiednio 864 i 16 557.

Liczba bezrobotnych w gminie jest znacznie mniejsza niż w powiecie tomaszowskim i województwie łódzkim, co wskazuje na stosunkowo stabilny rynek pracy. Mimo niskiej liczby bezrobotnych, problem bezrobocia długotrwałego nadal istnieje, zwłaszcza w kontekście osób po 50. roku życia. Choć liczba bezrobotnych kobiet oraz młodych osób jest mniejsza w gminie Rokiciny, wciąż stanowi to wyzwanie, zwłaszcza w szerszym kontekście powiatu i województwa.

Potrzebne są inicjatywy wspierające osoby bezrobotne, szczególnie te z wykształceniem podstawowym i starsze osoby, poprzez programy szkoleń, doradztwa zawodowego oraz tworzenie nowych miejsc pracy.

Tabela 9 Udział osób bezrobotnych w ogóle mieszkańców w gminie Rokiciny w 2023 r.

Miejscowość	Wskaźnik	Miejscowość	Wskaźnik
Albertów	0,0%	Michałów	0,8%
Cisów	4,6%	Mikołajów	3,6%
Eminów	0,0%	Nowe Chrusty	1,8%
Janków	2,8%	Pogorzałe Ługi	2,1%
Jankówek	0,0%	Popielawy	1,0%
Kolonia Łaznów	2,6%	Reginów	4,0%
Łaznowska Wola	2,1%	Rokiciny	2,1%
Łaznów	1,9%	Rokiciny-Kolonia	1,3%
Łaznówek	0,0%	Stare Chrusty	0,4%
Janinów	0,0%	Stefanów	1,0%

Janków Trzeci	6,1%	Wilkucice Duże	2,2%
Maksymilianów	3,3%	Wilkucice Małe	2,3%
		średnia gminy	1,8%

Źródło: opracowanie własne na podstawie Urzędu Gminy w Rokicinach

Tabela przedstawia dane dotyczące udziału osób bezrobotnych w ogólnej liczbie mieszkańców w różnych miejscowościach gminy Rokiciny w 2023 roku. Wnioski płynące z analizy tych danych wskazują na zróżnicowaną sytuację na rynku pracy w poszczególnych miejscowościach.

Najwyższe wskaźniki:

Janków Trzeci ma najwyższy udział osób bezrobotnych w ogólnej liczbie mieszkańców, wynoszący 6,1%. To wskazuje na poważniejsze problemy z rynkiem pracy w tej miejscowości. Cisów (4,6%) oraz Reginów (4,0%) również odznaczają się wyższym niż średni poziomem bezrobocia.

Najniższe wskaźniki:

Albertów, Eminów, Jankówek, Janinów oraz Łaznówek mają wskaźnik bezrobocia równy 0,0%, co sugeruje, że w tych miejscowościach nie zarejestrowano osób bezrobotnych w 2023 roku.

Średni wskaźnik:

Średni wskaźnik dla całej gminy wynosi 1,8%, co sugeruje, że w większości miejscowości udział osób bezrobotnych jest na stosunkowo niskim poziomie. Jednakże są również miejsca, gdzie ten wskaźnik jest wyższy, wskazując na pewne problemy z bezrobociem w lokalnych społecznościach.

Janków Trzeci jest miejscowością, która wymaga szczególnej uwagi pod względem wsparcia dla osób bezrobotnych, z wyraźnie najwyższym wskaźnikiem w gminie. Miejscowości o niskim wskaźniku bezrobocia (Albertów, Eminów, Jankówek, Janinów, Łaznówek) mogą być przykładami obszarów o stabilnym rynku pracy, jednak warto monitorować ich sytuację, aby zapobiec ewentualnym wzrostom bezrobocia. Równomierne wsparcie dla miejscowości z wyższym wskaźnikiem bezrobocia może pomóc w wyrównaniu sytuacji na rynku pracy w całej gminie, poprzez rozwój lokalnych inicjatyw gospodarczych, programów wsparcia dla bezrobotnych i poprawę dostępności szkoleń zawodowych. Warto kontynuować działania na rzecz aktywizacji zawodowej, zwłaszcza w miejscowościach o wyższym wskaźniku bezrobocia.

Tabela 10 Udział osób bezrobotnych długotrwale w ogólnej liczbie bezrobotnych w gminie Rokiciny w 2023 r. [%].

Miejscowość	Wskaźnik	Miejscowość	Wskaźnik
Albertów	0,0%	Michałów	0,0%

Cisów	0,9%	Mikołajów	0,0%
Eminów	0,0%	Nowe Chrusty	0,4%
Janków	0,0%	Pogorzałe Ługi	0,0%
Jankówek	0,0%	Popielawy	0,2%
Kolonia Łaznów	0,4%	Reginów	0,0%
Łaznowska Wola	0,2%	Rokiciny	0,0%
Łaznów	0,2%	Rokiciny-Kolonia	0,0%
Łaznówek	0,0%	Stare Chrusty	0,0%
Janinów	0,0%	Stefanów	0,0%
Janków Trzeci	0,0%	Wilkucice Duże	0,0%
Maksymilianów	0,0%	Wilkucice Małe	0,0%
		średnia gminy	0,1%

Źródło: opracowanie własne na podstawie Urzędu Gminy w Rokicinach

Tabela przedstawia dane dotyczące udziału osób bezrobotnych długotrwale w ogólnej liczbie bezrobotnych w różnych miejscowościach gminy Rokiciny w 2023 roku.

Najwyższy wskaźnik:

Cisów (0,9%) ma najwyższy wskaźnik osób bezrobotnych długotrwale w stosunku do ogólnej liczby bezrobotnych w tej miejscowości. Warto zwrócić uwagę na tę miejscowość, aby monitorować sytuację osób długotrwale bezrobotnych. Nowe Chrusty (0,4%), Popielawy (0,2%), Łaznowska Wola (0,2%) i Kolonia Łaznów (0,4%) również wykazują pewną obecność osób bezrobotnych długotrwale, choć ich liczby są znacznie niższe.

Najniższy wskaźnik:

W wielu miejscowościach, takich jak Albertów, Michałów, Mikołajów, Eminów, Janków, Pogorzałe Ługi, Jankówek, Reginów, Rokiciny, Łaznów, Rokiciny-Kolonia, Łaznówek, Stare Chrusty, Janinów, Stefanów, Janków Trzeci, Wilkucice Duże, Maksymilianów i Wilkucice Małe, wskaźnik wynosi 0,0%, co sugeruje, że w tych miejscowościach nie występuje długotrwałe bezrobocie wśród zarejestrowanych bezrobotnych.

Średni wskaźnik:

Średni wskaźnik dla całej gminy wynosi 0,1%, co wskazuje na bardzo niski poziom bezrobocia długotrwałego w gminie. Jest to pozytywny sygnał, sugerujący, że większość osób bezrobotnych w gminie znajduje zatrudnienie w stosunkowo krótkim czasie.

Niski poziom długotrwałego bezrobocia w gminie Rokiciny (średnio 0,1%) wskazuje na pozytywną sytuację na rynku pracy, z minimalnym problemem długotrwałego bezrobocia. Warto jednak w dalszym ciągu monitorować miejscowości takie jak Cisów, gdzie odsetek osób bezrobotnych długotrwale jest wyższy. Miejscowości bez długotrwałego bezrobocia wskazują na dobrą sytuację w zakresie integracji zawodowej mieszkańców oraz efektywnych działań wspierających zatrudnienie, szczególnie w takich miejscach jak Albertów czy Mikołajów.

W miejscowościach o wyższym wskaźniku długotrwałego bezrobocia (np. Cisów) warto wprowadzić programy wsparcia skierowane na aktywizację zawodową i pomoc w integracji długotrwale bezrobotnych na rynku pracy. Zachowanie obecnych trendów w miejscowościach z zerowym wskaźnikiem długotrwałego bezrobocia jest kluczowe, by utrzymać stabilność rynku pracy w gminie.

Gmina Rokiciny wykazuje pozytywne tendencje w zakresie zatrudnienia i integracji zawodowej, choć niektóre miejscowości mogą wymagać wsparcia w obszarze zapobiegania długotrwałemu bezrobociu.

Tabela 11 Udział osób bezrobotnych po 50. r.ż. w ogólnej liczbie bezrobotnych w gminie Rokiciny w 2023 r. [%].

Miejscowość	Wskaźnik	Miejscowość	Wskaźnik
Albertów	0,0%	Michałów	0,0%
Cisów	0,9%	Mikołajów	0,0%
Eminów	0,0%	Nowe Chrusty	0,0%
Janków	0,0%	Pogorzałe Ługi	0,0%
Jankówek	0,0%	Popielawy	0,2%
Kolonia Łaznów	0,4%	Reginów	0,0%
Łaznowska Wola	0,0%	Rokiciny	0,0%
Łaznów	0,0%	Rokiciny-Kolonia	0,1%
Łaznówek	0,0%	Stare Chrusty	0,0%
Janinów	0,0%	Stefanów	1,0%
Janków Trzeci	0,0%	Wilkucice Duże	0,0%
Maksymilianów	0,0%	Wilkucice Małe	0,0%
		średnia gminy	0,1%

Źródło: opracowanie własne na podstawie Urzędu Gminy w Rokicinach

Tabela przedstawia dane dotyczące udziału osób bezrobotnych powyżej 50. roku życia w ogólnej liczbie bezrobotnych w różnych miejscowościach gminy Rokiciny w 2023 roku.

Najwyższy wskaźnik:

Stefanów (1,0%) oraz Cisów (0,9%) odnotowują najwyższy wskaźnik osób bezrobotnych po 50. roku życia, co może sugerować, że w tej miejscowości występuje wyższy odsetek starszych osób bezrobotnych wśród ogólnej liczby bezrobotnych.

Najniższy wskaźnik:

W wielu miejscowościach, takich jak Albertów, Michałów, Mikołajów, Eminów, Nowe Chrusty, Janków, Pogorzałe Ługi, Jankówek, Reginów, Łaznowska Wola, Rokiciny, Łaznów, Łaznówek, Stare Chrusty, Janinów, Janków Trzeci, Wilkucice Duże, Maksymilianów, Wilkucice Małe, wskaźnik wynosi 0,0%, co sugeruje, że w tych miejscowościach nie występuje bezrobocie wśród osób powyżej 50. roku życia.

Średni wskaźnik:

Średni wskaźnik w gminie Rokiciny wynosi 0,1%, co wskazuje na znikomą liczbę osób bezrobotnych powyżej 50. roku życia w stosunku do ogólnej liczby bezrobotnych w gminie.

Ogólnie rzecz biorąc, poziom bezrobocia w tej grupie wiekowej jest bardzo niski (średni wskaźnik 0,1%), co może sugerować skuteczne działania na rzecz zatrudnienia osób starszych, jak również możliwe większe skłonności do przedłużania kariery zawodowej w gminie Rokiciny.

Stefanów (1,0%) oraz Cisów (0,9%) wyróżniają się wyższym udziałem osób bezrobotnych powyżej 50. roku życia, co może wskazywać na potrzebę działań skierowanych na aktywizację zawodową tej grupy wiekowej w tych miejscowościach. W Stefanowie i Cisowie warto rozważyć wdrożenie programów aktywizacji zawodowej skierowanych do osób starszych, które mogą napotykać trudności w powrocie na rynek pracy.

Należy kontynuować praktyki, które pozwoliły w innych miejscowościach utrzymać niski poziom bezrobocia w tej grupie wiekowej.

Tabela 12 Udział osób bezrobotnych z wykształceniem podstawowym w ogólnej liczbie bezrobotnych w gminie Rokiciny w 2023 r. [%].

Miejscowość	Wskaźnik	Miejscowość	Wskaźnik
Albertów	0,0%	Michałów	0,0%
Cisów	0,0%	Mikołajów	1,5%
Eminów	0,0%	Nowe Chrusty	0,7%
Janków	1,9%	Pogorzałe Ługi	0,0%

Jankówek	0,0%	Popielawy	0,0%
Kolonia Łaznów	0,9%	Reginów	0,0%
Łaznowska Wola	0,2%	Rokiciny	0,3%
Łaznów	0,2%	Rokiciny-Kolonia	0,3%
Łaznówek	0,0%	Stare Chrusty	0,0%
Janinów	0,0%	Stefanów	0,0%
Janków Trzeci	0,0%	Wilkucice Duże	0,0%
Maksymilianów	1,6%	Wilkucice Małe	0,0%
		średnia gminy	0,3%

Źródło: opracowanie własne na podstawie Urzędu Gminy w Rokicinach

Tabela przedstawia udział osób bezrobotnych z wykształceniem podstawowym w ogólnej liczbie bezrobotnych w różnych miejscowościach gminy Rokiciny w 2023 roku.

Najwyższy wskaźnik:

Janków (1,9%) ma najwyższy udział osób bezrobotnych z wykształceniem podstawowym w stosunku do ogólnej liczby bezrobotnych. Może to sugerować, że w tej miejscowości bezrobotni o najniższym poziomie wykształcenia stanowią znaczną część osób poszukujących pracy. Mikołajów (1,5%) oraz Maksymilianów (1,6%) również odnotowują wyższy udział osób bezrobotnych z wykształceniem podstawowym, co może wskazywać na konieczność zapewnienia im dostępu do szkoleń lub innych form wsparcia zawodowego.

Najniższy wskaźnik:

W wielu miejscowościach, takich jak Albertów, Michałów, Cisów, Eminów, Pogorzałe Ługi, Jankówek, Reginów, Łaznowska Wola, Łaznówek, Stare Chrusty, Janinów, Stefanów, Janków Trzeci, Wilkucice Duże, Wilkucice Małe, wskaźnik wynosi 0,0%, co sugeruje, że w tych miejscowościach osoby bezrobotne posiadają wyższy poziom wykształcenia niż podstawowe.

Średni wskaźnik:

Średni wskaźnik w gminie Rokiciny wynosi 0,3%, co wskazuje na minimalny udział osób z wykształceniem podstawowym w ogólnej liczbie bezrobotnych w gminie.

W miejscowościach takich jak Janków (1,9%), Mikołajów (1,5%) i Maksymilianów (1,6%) udział osób bezrobotnych z wykształceniem podstawowym w ogólnej liczbie bezrobotnych jest wyższy niż średnia gminy. Warto podjąć działania skierowane na aktywizację zawodową tej grupy, np. poprzez programy edukacyjne lub kursy zawodowe.

W miejscowościach, gdzie wskaźnik wynosi 0,0%, takie jak Albertów, Michałów, Cisów, można przypuszczać, że tamtejsi bezrobotni posiadają wyższy poziom wykształcenia lub że w ogóle nie ma osób bezrobotnych o wykształceniu podstawowym.

W miejscowościach z wyższym udziałem osób bezrobotnych z wykształceniem podstawowym, takich jak Janków, Mikołajów, i Maksymilianów, warto skupić się na działaniach zwiększających dostęp do edukacji dorosłych, programów przekwalifikujących oraz szkoleń zawodowych.

Należy również monitorować sytuację w miejscowościach z zerowym udziałem osób bezrobotnych z wykształceniem podstawowym, by zrozumieć przyczyny tej sytuacji i ewentualnie przenieść najlepsze praktyki w inne części gminy.

Rysunek 3 Beneficjenci pomocy społecznej na 10 tys. mieszkańców w latach 2017-2022 w gminie Rokiciny na tle powiatu tomaszowskiego i województwa łódzkiego.

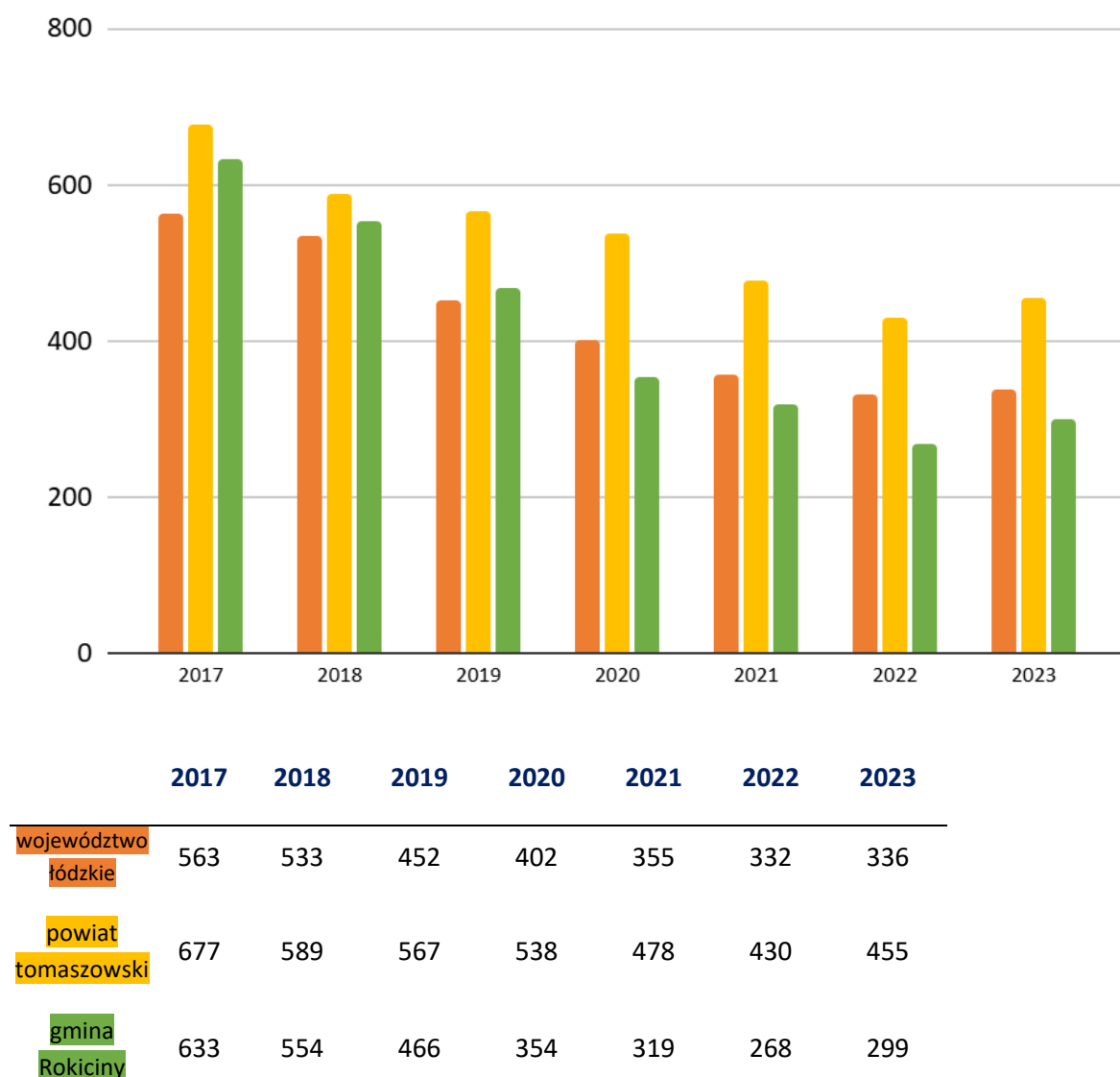

Źródło: opracowanie własne na podstawie Banku Danych Lokalnych GUS

Powyższy rysunek prezentuje zmiany w liczbie beneficjentów pomocy społecznej na 10 tys. mieszkańców w gminie Rokiciny na tle powiatu tomaszowskiego i województwa łódzkiego w latach 2017-2022. Dane pokazują tendencje w używaniu pomocy społecznej na różnych poziomach administracyjnych.

Zmiany w liczbie beneficjentów pomocy społecznej w województwie łódzkim były stopniowo malejące z 563 osób na 10 tys. mieszkańców w 2017 r. do 336 osób w 2023 r.

Liczba beneficjentów pomocy społecznej w powiecie również spadała, zmieniając się z 677 osób na 10 tys. mieszkańców w 2017 r. do 455 osób w 2023 r.

Podobna tendencja była zauważalna w gminie Rokiciny, gdzie liczba beneficjentów zmniejszyła się z 633 osób na 10 tys. mieszkańców w 2017 r. do 299 osób w 2023 r.

W każdej z analizowanych jednostek administracyjnych nastąpił spadek liczby osób korzystających z pomocy społecznej na 10 tys. mieszkańców. Można przypuszczać, że wynika to z poprawy sytuacji ekonomicznej, wzrostu zatrudnienia lub efektywności programów wsparcia społecznego.

Gmina Rokiciny ma wyższy wskaźnik beneficjentów pomocy społecznej na 10 tys. mieszkańców w porównaniu do powiatu tomaszowskiego i województwa łódzkiego, co może sugerować, że region ten wymaga dalszej interwencji społecznej i wsparcia ze strony władz.

Zmniejszenie liczby beneficjentów może być wykorzystane jako argument za skutecznością lokalnych programów wsparcia. Warto jednak nadal monitorować te wskaźniki, aby zapewnić, że postęp w poprawie sytuacji społecznej będzie kontynuowany.

Tabela 13 Korzystający z pomocy społecznej z powodu niepełnosprawności na 1000 mieszkańców w gminie Rokiciny w 2023 r.

Miejscowość	Wskaźnik	Miejscowość	Wskaźnik
Albertów	0,00	Michałów	0,00
Cisów	0,00	Mikołajów	41,24
Eminów	10,75	Nowe Chrusty	9,12
Janków	0,00	Pogorzałe Ługi	13,89
Jankówek	0,00	Popielawy	7,68
Kolonia Łaznów	60,34	Reginów	0,00
Łaznowska Wola	11,16	Rokiciny	10,58

Łaznów	2,11	Rokiciny-Kolonia	10,17
Łaznówek	0,00	Stare Chrusty	0,00
Janinów	147,06	Stefanów	28,57
Janków Trzeci	0,00	Wilkucice Duże	0,00
Maksymilianów	0,00	Wilkucice Małe	0,00
		średnia gminy	11,44

Źródło: opracowanie własne na podstawie Urzędu Gminy w Rokicinach

Tabela 12 przedstawia dane dotyczące liczby osób korzystających z pomocy społecznej z powodu niepełnosprawności na 1000 mieszkańców w gminie Rokiciny w 2023 roku, rozbite na poszczególne miejscowości.

Najwyższy wskaźnik:

Zdecydowanie najwyższy wskaźnik ma Janinów, wynosi on 147,06 osób na 1000 mieszkańców, co może wskazywać na specyficzne potrzeby społeczne lub większy odsetek osób z niepełnosprawnościami w tej miejscowości.

Najniższy wskaźnik:

Wiele miejscowości, takich jak Albertów, Michałów, Cisów, Janków, Jankówek, Reginów, Łaznówek, Stare Chrusty, Janków Trzeci, Wilkucice Duże, Maksymilianów i Wilkucice Małe, nie raportują osób korzystających z pomocy społecznej z powodu niepełnosprawności, co może oznaczać brak zgłoszeń, brak odpowiednich danych lub różnice w dostępie do świadczeń społecznych.

Średni wskaźnik:

Średnia dla całej gminy wynosi 11,44 osób na 1000 mieszkańców. To średnia liczba osób korzystających z pomocy społecznej z powodu niepełnosprawności w odniesieniu do całej populacji gminy Rokiciny.

Widać dużą rozpiętość między miejscowościami, zarówno pod względem zapotrzebowania na pomoc społeczną z powodu niepełnosprawności, jak i liczby zgłoszeń. Miejscowości takie jak Janinów, Kolonia Łaznów czy Mikołajów mogą potrzebować wsparcia w zakresie opieki nad osobami z niepełnosprawnościami. Z kolei inne miejscowości mogą wymagać bardziej rozbudowanej sieci informacyjnej i większego dostępu do usług.

Chociaż średnia gminy jest stosunkowo niska, miejscowości z wyższymi wskaźnikami mogą wskazywać na konkretne potrzeby społeczne, które należy monitorować i odpowiednio reagować.

Dane te mogą być pomocne w planowaniu przyszłych działań związanych z poprawą jakości życia osób z niepełnosprawnościami oraz optymalizowaniem wsparcia społecznego w gminie.

Tabela 14 Korzystający z pomocy społecznej z powodu bezrobocia na 1000 mieszkańców w gminie Rokiciny w 2023 r.

Miejscowość	Wskaźnik	Miejscowość	Wskaźnik
Albertów	92,59	Michałów	0,00
Cisów	36,70	Mikołajów	10,31
Eminów	10,75	Nowe Chrusty	14,60
Janków	18,69	Pogorzałe Ługi	0,00
Jankówek	0,00	Popielawy	5,76
Kolonia Łaznów	68,97	Reginów	0,00
Łaznowska Wola	1,59	Rokiciny	7,94
Łaznów	6,34	Rokiciny-Kolonia	10,89
Łaznówek	0,00	Stare Chrusty	0,00
Janinów	0,00	Stefanów	0,00
Janków Trzeci	0,00	Wilkucice Duże	38,25
Maksymilianów	16,26	Wilkucice Małe	0,00
		średnia gminy	12,11

Źródło: opracowanie własne na podstawie Urzędu Gminy w Rokicinach

Tabela 13 przedstawia dane o liczbie osób korzystających z pomocy społecznej z powodu bezrobocia na 1000 mieszkańców w gminie Rokiciny w 2023 roku, rozbitcie na poszczególne miejscowości.

Najwyższy wskaźnik:

Zdecydowanie najwyższy wskaźnik 92,59 na 1000 mieszkańców odnotowano w Albertowie, co sugeruje dużą liczbę osób korzystających z pomocy społecznej z powodu bezrobocia w tej miejscowości. Kolonia Łaznów ze wskaźnikiem 68,97 na 1000 mieszkańców, również wskazuje na wysoką liczbę osób borykających się z problemem bezrobocia. Zauważalny problem jest również w Wilkucicach Dużych - 38,25 na 1000 mieszkańców i Cisowie - 36,70 na 1000 mieszkańców.

Najniższy wskaźnik:

Miejscowości takie jak Michałów, Pogorzałe Ługi, Jankówek, Reginów, Łaznówek, Stare Chrusty, Janinów, Stefanów, Janków Trzeci, i Wilkucice Małe mają wskaźnik równy 0,00, co może

oznaczać brak zgłoszeń w tej kategorii, brak osób w potrzebie, bądź mniejsze zapotrzebowanie na pomoc w tych miejscowościach.

Średni wskaźnik:

Średni wskaźnik dla całej gminy Rokiciny wynosi 12,11 na 1000 mieszkańców, co wskazuje na stosunkowo niewielką liczbę osób korzystających z pomocy społecznej z powodu bezrobocia w odniesieniu do całej populacji.

Miejscowości takie jak Albertów, Kolonia Łaznów oraz Wilkucice Duże wykazują wyraźnie wyższe wskaźniki, co może wskazywać na szczególne trudności związane z bezrobociem w tych obszarach. Możliwe, że w tych miejscowościach występuje brak dostępu do stabilnych miejsc pracy lub inne czynniki ekonomiczne wpływają na wzrost bezrobocia.

Miejscowości z zerowym wskaźnikiem mogą wskazywać na mniejsze problemy z bezrobociem lub różnice w dostępie do świadczeń społecznych.

Rozbieżność między poszczególnymi miejscowościami może sugerować konieczność dokładniejszej analizy lokalnych warunków ekonomicznych, by odpowiednio dopasować wsparcie społeczne. Dane te mogą być pomocne w tworzeniu strategii walki z bezrobociem i planowania działań w ramach pomocy społecznej w gminie Rokiciny.

Tabela 15 Wskaźniki dotyczące przestępczości w latach 2017-2023 w powiecie tomaszowskim i województwie łódzkim.

	przestępstwa stwierdzone						
	2017	2018	2019	2020	2021	2022	2023
województwo łódzkie	44 056	43 212	45 777	44 680	54 836	46 238	49 762
powiat tomaszowski	1 869	1 802	1 735	2 001	1 705	2 370	2 490
	wykrywalność przestępstw						
	2017	2018	2019	2020	2021	2022	2023
województwo łódzkie	66	68	69	70	70	65	69
powiat tomaszowski	72	74	73	74	71	77	81

Źródło: opracowanie własne na podstawie Banku Danych Lokalnych GUS

powiat tomaszowski	57	47	64	58	58	64	64	52	62	58	50	61
gmina Rokiciny	66	55	70	63	67	63	69	54	62	62	61	56

Źródło: opracowanie własne na podstawie danych Okręgowej Komisji Egzaminacyjnej w Łodzi.

Powyzsza tabela przedstawia wyniki egzaminu ósmoklasisty w latach 2021-2024 w gminie Rokiciny, powiecie tomaszowskim oraz województwie łódzkim, w trzech przedmiotach: języku polskim (JP), matematyce (M) oraz języku angielskim (JA). Procentowe wyniki egzaminu pokazują postępy uczniów w różnych latach i w różnych jednostkach administracyjnych.

Wyniki w Gminie Rokiciny (2021-2024):

Wyniki w gminie Rokiciny w języku polskim wykazały wyższy poziom niż średnia wojewódzka i powiatowa w 2021-2024, osiągając 66% w 2021 roku, 63% w 2022 roku, 69% w 2023 roku, i 62% w 2024 roku.

W matematyce również obserwujemy przewagę gminy Rokiciny nad powiatem i województwem w 2021 i 2022 roku. Wyniki wyniosły 55% w 2021 roku, 67% w 2022 roku, 54% w 2023 roku, oraz 61% w 2024 roku.

W języku angielskim wyniki w gminie Rokiciny w 2021-2024 były również wyższe niż średnie wojewódzkie i powiatowe, z wynikiem 70% w 2021 roku, 63% w 2022 roku, 62% w 2023 roku, oraz 56% w 2024 roku.

Porównanie z Powiatem Tomaszowskim i Województwem Łódzkim:

Wyniki w gminie Rokiciny były lepsze niż w powiecie tomaszowskim oraz w województwie łódzkim, z wyjątkiem roku 2024, gdzie wynik gminy spadł do 62% (porównując z 64% w województwie).

Gmina Rokiciny uzyskała wyższe wyniki niż powiat tomaszowski w 2021 i 2022 roku, ale w 2023 i 2024 wyniki były porównywalne. W porównaniu z województwem, gmina Rokiciny utrzymywała lepsze wyniki w latach 2021-2022, ale w 2024 poziom spadł poniżej średniej wojewódzkiej.

W języku angielskim gmina Rokiciny wyprzedzała powiat tomaszowski i województwo w 2021 roku, ale w kolejnych latach wyniki te były zbliżone do średniej powiatowej i wojewódzkiej.

Gmina Rokiciny osiągnęła wyniki powyżej średniej wojewódzkiej i powiatowej w większości lat (2021-2023) w zakresie języka polskiego i matematyki, z wyraźną dominacją w języku polskim i angielskim w pierwszych dwóch latach.

W 2024 roku wyniki w gminie Rokiciny spadły w porównaniu do wcześniejszych lat, zwłaszcza w matematyce i języku angielskim, ale nadal utrzymywały się na dobrym poziomie w porównaniu do średnich wojewódzkich i powiatowych.

Dane wskazują na dobrą jakość edukacji w gminie Rokiciny, szczególnie w zakresie języka polskiego i angielskiego, z nieznacznym spadkiem w wynikach matematycznych w 2024 roku.

Tabela 17 Wyniki egzaminu ósmoklasisty osiągnięte przez uczniów z poszczególnych miejscowości w gminie Rokiciny w 2024 r. [%].

Miejscowość	Wskaźnik			średnia	Miejscowość	Wskaźnik			średnia
	JP	M	JA			JP	M	JA	
Albertów	62	51	84	65,7	Michałów	87	28	58	57,7
Cisów	62	51	84	65,7	Mikołajów	78	89	79	82,0
Eminów	75,5	56	48,25	59,9	Nowe Chrusty	73	96	95	88,0
Janków	57	61	43	53,7	Pogorzałe Ługi	57	61	43	53,7
Jankówek	57	61	43	53,7	Popielawy	71,75	64	62,5	66,1
Kolonia Łaznów	86,6	49,3	72	69,3	Reginów	57	61	43	53,7
Łaznowska Wola	58	68	68	64,7	Rokiciny	67	53	59	59,7
Łaznów	85	79,2	63,2	75,8	Rokiciny-Kolonia	57	61	43	53,7
Łaznówek	71	24	22	39,0	Stare Chrusty	71	60	56	62,3
Janinów	49	36	31	38,7	Stefanów	78	78	70	75,3
Janków Trzeci	57	61	43	53,7	Wilkucice Duże	51,5	30	55	45,5
Maksymilianów	57	61	43	53,7	Wilkucice Małe	62	51	84	65,7
średnia gminy					60,69				

Źródło: opracowanie własne na podstawie danych Okręgowej Komisji Egzaminacyjnej w Łodzi.

Tabela 17 przedstawia wyniki egzaminu ósmoklasisty osiągnięte przez uczniów z poszczególnych miejscowości w gminie Rokiciny w 2024 roku. Dane obejmują wyniki z trzech przedmiotów: języka polskiego (JP), matematyki (M) oraz języka angielskiego (JA), zarówno dla szkoły w Rokicinach- Kolonii, jak i w Łaznowie.

Szkoła w Rokicinach- Kolonii:

Średni wynik z języka polskiego wyniósł 66,1%, a najlepszy wynik osiągnęły miejscowości takie jak Michałów (87%) i Łaznów (85%).

Średni wynik z matematyki to 57,9%, z najwyższymi wynikami w miejscowościach Nowe Chrusty (96%) i Mikołajów (89%).

Średni wynik z języka angielskiego wyniósł 58,0%, a najlepszy wynik uzyskano w miejscowości Nowe Chrusty (95%).

Szkoła w Łaznowie:

Wynik średni z języka polskiego to 59,7% z najlepszymi wynikami w miejscowości Michałów (87%) oraz Łaznów (85%).

Średni wynik z matematyki to 57,9%, z najwyższym wynikiem w miejscowości Nowe Chrusty (96%).

Średni wynik z języka angielskiego wyniósł 57,9%, z najwyższymi wynikami w miejscowościach Mikołajów (79%) oraz Nowe Chrusty (95%).

Najwyższe wskaźniki:

Nowe Chrusty uzyskały wyjątkowo wysokie wyniki we wszystkich przedmiotach (JP 73%, M 96%, JA 95%). Mikołajów osiągnął wysokie wyniki, zwłaszcza w matematyce (M 89%). Łaznów również uzyskał bardzo wysokie wyniki, szczególnie w matematyce (M 79,2%) i języku polskim (JP 85%).

Najniższe wskaźniki:

Uczniowie z Łaznówka osiągnęli najniższy wynik, szczególnie w matematyce (M 24%) oraz języku angielskim (JA 22%). Janinów także uzyskał stosunkowo niskie wyniki w porównaniu do innych miejscowości, z wynikiem w języku polskim (JP 49%) oraz matematyce (M 36%).

Średni wskaźnik:

Średnia gminy Rokiciny z języka polskiego - 66,14%, matematyki - 57,94%, języka angielskiego - 58,00%. Średnia ogólna dla gminy ze wszystkich egzaminów - 60,69%.

Gmina Rokiciny osiągnęła dobre wyniki, szczególnie w języku polskim i matematyce, z wyjątkiem niektórych miejscowości, takich jak Łaznówek czy Janinów. Wyniki z matematyki i języka angielskiego w Nowych Chrustach wskazują na wyjątkowe osiągnięcia w tej miejscowości.

Tabela 18 Czytelnictwo w gminie Rokiciny w latach 2017-2023 na tle powiatu tomaszowskiego i województwa łódzkiego.

czytelnicy bibliotek publicznych na 1000 ludności							
	2017	2018	2019	2020	2021	2022	2023
województwo łódzkie	147	144	149	129	131	141	152
powiat tomaszowski	117	117	117	102	100	123	97
gmina Rokiciny	125	121	120	109	111	104	106
wypożyczenia księgozbioru na 1 czytelnika w woluminach							
	2017	2018	2019	2020	2021	2022	2023
województwo łódzkie	20	19,4	18,7	17,5	20,1	19,2	18,1
powiat tomaszowski	19,7	19,1	18,9	17,2	20,1	14,8	16,6
gmina Rokiciny	15,3	15,8	14,8	13	15,6	17,2	18,3

Źródło: opracowanie własne na podstawie Banku Danych Lokalnych GUS

Tabela 18 przedstawia dane dotyczące czytelnictwa w gminie Rokiciny w latach 2017-2023, na tle powiatu tomaszowskiego i województwa łódzkiego. Wskaźniki dotyczą zarówno liczby czytelników bibliotek publicznych na 1000 ludności, jak i liczby wypożyczeń księgozbioru na 1 czytelnika w woluminach.

Gmina Rokiciny utrzymywała się powyżej średniej powiatu tomaszowskiego w zakresie liczby czytelników na 1000 ludności przez większość lat, choć spadek w 2022 r. i 2023 r. zbliżył gminę do wartości powiatu.

Województwo łódzkie miało wyraźnie wyższy wskaźnik czytelników na 1000 ludności przez cały okres, szczególnie w 2023 roku (152).

Gmina Rokiciny zanotowała wyższy wskaźnik wypożyczeń na 1 czytelnika niż powiat tomaszowski w większości lat, szczególnie w latach 2022 i 2023, kiedy wzrosły wypożyczenia (do 17,2 w 2022 r. i 18,3 w 2023 r.). Mimo że wskaźnik w gminie Rokiciny był poniżej średniej województwa (około 18-20 wypożyczeń), wykazywał stabilność i niewielki wzrost w ostatnich latach. Gmina prezentuje stabilne wyniki w zakresie czytelnictwa, z pewnym wzrostem liczby wypożyczeń książek w ostatnich latach, chociaż nadal jest poniżej średniej województwa. Warto zauważyć, że powiat tomaszowski osiągał niższe wyniki w obu kategoriach, co sugeruje, że gmina Rokiciny ma dość aktywną społeczność czytelniczą w porównaniu do reszty powiatu.

Tabela 19 Czytelnicy na 1000 mieszkańców w gminie Rokiciny w 2023 r.

Miejscowość	Wskaźnik	Miejscowość	Wskaźnik
Albertów	111,11	Michałów	58,82
Cisów	91,74	Mikołajów	77,32
Eminów	86,02	Nowe Chrusty	177,01
Janków	93,46	Pogorzałe Ługi	55,56
Jankówek	105,26	Popielawy	113,24
Kolonia Łaznów	103,45	Reginów	80,00
Łaznowska Wola	65,39	Rokiciny	95,24
Łaznów	71,88	Rokiciny-Kolonia	161,22
Łaznówek	0,00	Stare Chrusty	71,73
Janinów	0,00	Stefanów	114,29
Janków Trzeci	61,22	Wilkucice Duże	60,11
Maksymilianów	81,30	Wilkucice Małe	81,40
		średnia gminy	81,35

Źródło: opracowanie własne na podstawie danych Gminnej Biblioteki Publicznej w Rokiciny.

Poniżej przedstawiono wnioski z tabeli dotyczącej czytelników na 1000 mieszkańców w gminie Rokiciny w 2023 r.

Najwyższy wskaźnik:

W gminie Rokiciny widać znaczne zróżnicowanie w liczbie czytelników na 1000 mieszkańców w poszczególnych miejscowościach. Miejscowości takie jak Nowe Chrusty (177,01), Rokiciny-Kolonia (161,22), Popielawy (113,24) oraz Stefanów (114,29) charakteryzują się wyjątkowo wysokim wskaźnikiem czytelników, co może wskazywać na dużą aktywność mieszkańców tych miejscowości w zakresie korzystania z zasobów bibliotek publicznych.

Najniższy wskaźnik:

W miejscowościach takich jak Łaznówek i Janinów, wskaźnik czytelników na 1000 mieszkańców wynosi 0, co oznacza, że brak jest aktywności czytelniczej w tych obszarach. Może to sugerować konieczność podjęcia działań na rzecz zwiększenia dostępu do książek i promowania czytelnictwa w tych miejscowościach.

Średni wskaźnik:

Średni wskaźnik czytelników na 1000 mieszkańców w gminie Rokiciny wynosi 81,35, co jest na poziomie średniej dla powiatu tomaszowskiego, a także stanowi pozytywny wynik w kontekście ogólnych danych wojewódzkich. Oznacza to, że gmina ma stabilny poziom zaangażowania mieszkańców w kulturze czytelniczej, mimo pewnych różnic pomiędzy miejscowościami.

W miejscowościach o niższym wskaźniku (np. Michałów, Pogorzałe Ługi, Janków Trzeci) istnieje potencjał do zwiększenia liczby czytelników poprzez promowanie działalności biblioteki, organizowanie wydarzeń kulturalnych oraz zachęcanie do korzystania z zasobów książkowych.

Tabela 20 Organizacje społeczne na 1000 mieszkańców w gminie Rokiciny w latach 2017-2023 r. na tle powiatu tomaszowskiego i województwa łódzkiego.

organizacje społeczne na 1000 ludności							
	2017	2018	2019	2020	2021	2022	2023
województwo łódzkie	3,6	3,39	3,53	3,64	3,76	3,91	4,15
powiat tomaszowskiego	2,77	2,68	2,81	2,97	3,05	3,19	3,49
gmina Rokiciny	2,59	2,44	2,27	2,43	2,44	2,62	2,78

Źródło: opracowanie własne na podstawie Banku Danych Lokalnych GUS.

Poniżej przedstawiono wnioski z tabeli dotyczącej organizacji społecznych na 1000 mieszkańców w gminie Rokiciny w latach 2017-2023.

W latach 2017-2023 liczba organizacji społecznych na 1000 mieszkańców w gminie Rokiciny wykazuje trend wzrostowy. Wartość ta wzrosła z 2,59 w 2017 roku do 2,78 w 2023 roku. Choć wzrost jest niewielki, może świadczyć o rosnącej aktywności mieszkańców w tworzeniu i angażowaniu się w organizacje społeczne.

W porównaniu z województwem łódzkim (4,15 w 2023 roku) oraz powiatem tomaszowskim (3,49 w 2023 roku), wskaźnik gminy Rokiciny (2,78) jest nieco niższy. Wskazuje to, że gmina ma niższą liczbę organizacji społecznych w przeliczeniu na 1000 mieszkańców, ale trend wzrostu w gminie sugeruje, że podjęte inicjatywy mogą prowadzić do dalszego wzrostu zaangażowania społecznego.

Warto zauważyć, że wskaźnik w gminie Rokiciny utrzymuje się na stabilnym poziomie przez kilka lat, z drobnymi wahaniami (najwyższy wskaźnik to 2,62 w 2022 roku). Gmina nie odbiega znacząco od średniej powiatu tomaszowskiego, co może świadczyć o podobnym poziomie aktywności społecznej na tym obszarze.

Choć gmina nie osiąga poziomu wskaźników województwa, odnotowuje stabilny wzrost liczby organizacji społecznych na 1000 mieszkańców, warto zainwestować w rozwój organizacji społecznych poprzez wspieranie inicjatyw lokalnych, promowanie wolontariatu czy tworzenie nowych platform współpracy między mieszkańcami. Istnieje potencjał do dalszego wzrostu liczby organizacji i poprawy zaangażowania społecznego.

Tabela 21 Organizacje społeczne na 1000 mieszkańców w gminie Rokiciny w 2023 r.

Miejscowość	Wskaźnik	Miejscowość	Wskaźnik
Albertów	0	Michałów	8
Cisów	0	Mikołajów	0
Eminów	0	Nowe Chrusty	2
Janków	9	Pogorzałe Ługi	0
Jankówek	0	Popielawy	6
Kolonia Łaznów	0	Reginów	0
Łaznowska Wola	2	Rokiciny	5
Łaznów	8	Rokiciny-Kolonia	4
Łaznówek	0	Stare Chrusty	8
Janinów	0	Stefanów	0
Janków Trzeci	20	Wilkucice Duże	11
Maksymilianów	8	Wilkucice Małe	0
		średnia gminy	4

Źródło: opracowanie własne na podstawie Urzędu Gminy w Rokicinach

Poniżej przedstawiono wnioski z analizy danych zawartych w tabeli dotyczącej organizacji społecznych na 1000 mieszkańców w poszczególnych miejscowościach gminy Rokiciny w 2023 roku.

Istnieje znaczna rozbieżność w liczbie organizacji społecznych na 1000 mieszkańców w różnych miejscowościach gminy. W niektórych miejscowościach, takich jak Michałów, Janków, Popielawy, Łaznów, czy Stare Chrusty, wskaźniki są stosunkowo wysokie, wynosząc 8 lub więcej organizacji na 1000 mieszkańców. Z kolei w innych miejscowościach, takich jak Albertów, Cisów, Eminów, Mikołajów, Kolonia Łaznów, Łaznówek, Janinów czy Wilkucice Małe, wskaźniki wynoszą 0.

Najwyższy wskaźniki:

Najwyższy wskaźnik zanotowano w miejscowości Janków Trzeci (20 organizacji na 1000 mieszkańców), a także Wilkucice Duże (11 organizacji na 1000 mieszkańców). Takie wartości sugerują dużą aktywność społeczną i być może większą liczbę inicjatyw lub potrzeby w tych lokalizacjach.

Najniższy wskaźnik:

W wielu miejscowościach gminy (12 na 24 miejscowości) wskaźnik liczby organizacji społecznych wynosi 0, co może wskazywać na brak formalnych organizacji działających na poziomie tych miejscowości. Może to być efektem mniejszej aktywności społecznej lub braku zasobów, które pozwalałyby na tworzenie i utrzymywanie takich organizacji.

Średni wskaźnik:

Średni wskaźnik w gminie Rokiciny wynosi 4 organizacje społeczne na 1000 mieszkańców, co sugeruje stosunkowo niski poziom organizacji w porównaniu do wskaźników na poziomie powiatu czy województwa. Może to wskazywać na potrzebę dalszego wspierania i promowania organizacji społecznych w gminie.

Miejscowości w gminie Rokiciny wykazują dużą rozpiętość w liczbie organizacji społecznych na 1000 mieszkańców, co może świadczyć o różnorodności lokalnych inicjatyw. W miejscowościach takich jak Janków Trzeci czy Wilkucice Duże, aktywność społeczna jest wyraźnie wyższa, podczas gdy w innych częściach gminy organizacje społeczne są prawie nieobecne. Istnieje potencjał do zwiększenia zaangażowania społecznego i wspierania rozwoju organizacji w miejscowościach, które dotychczas nie wykazują dużej aktywności.

I.1 Sfera gospodarcza

Gmina Rokiciny, podobnie jak wiele innych gmin wiejskich, jest obszarem o dużym znaczeniu dla rolnictwa. Rolnictwo stanowi podstawę gospodarki lokalnej, z przewagą produkcji roślinnej i zwierzęcej.

Rola rolnictwa w gospodarce gminy jest istotna, szczególnie biorąc pod uwagę dominującą funkcję rolniczą w wielu miejscowościach. Dodatkowo, niektóre obszary gminy korzystają z funduszy unijnych na rozwój rolnictwa, co może wspierać wzrost jakości produkcji rolnej oraz rozwój agroturystyki.

Sektor usług w gminie Rokiciny rozwija się, jednak nadal stanowi mniej istotny element gospodarki w porównaniu do rolnictwa.

Przemysł w gminie Rokiciny nie jest szczególnie rozwinięty w porównaniu do innych gmin przemysłowych. Większość przemysłowych działalności w regionie ma charakter lokalny. W gminie znajdują się zakłady produkcyjne, które produkują towary głównie na potrzeby lokalnego rynku.

W wielu miejscowościach działają lokalni rzemieślnicy i producenci, którzy zajmują się obróbką drewna, wytwarzaniem wyrobów metalowych, czy produkcją mebli.

Choć gmina Rokiciny nie jest regionem o dużym natężeniu turystyki, to ze względu na swoje położenie, istnieje potencjał do rozwoju turystyki, zwłaszcza agroturystyki i turystyki przyrodniczej. Region może przyciągać osoby zainteresowane wypoczynkiem na łonie natury. Istnieje również potencjał w zakresie turystyki rowerowej, pieszej czy wędkarstwa, zwłaszcza w obszarach znajdujących się w pobliżu zbiorników wodnych.

Gmina Rokiciny leży w województwie łódzkim, co umożliwia dostęp do większych ośrodków przemysłowych i handlowych. Infrastruktura drogowa w gminie pozwala na sprawną komunikację zarówno wewnętrzną, jak i zewnętrzną, co sprzyja rozwojowi działalności gospodarczej.

Gospodarka gminy Rokiciny jest głównie zdominowana przez rolnictwo, z pewnym wzrostem usług i małego przemysłu. Potencjał w zakresie turystyki, w tym agroturystyki, jest także dostrzegany, choć nie jest jeszcze w pełni wykorzystany. Istnieje potrzeba wspierania lokalnych przedsiębiorstw, rozwijania infrastruktury, a także stymulowania tworzenia nowych miejsc pracy, szczególnie poza sektorem rolniczym. Zróżnicowanie działalności gospodarczej w gminie może przyczynić się do jej dalszego rozwoju i poprawy jakości życia mieszkańców.

Tabela 22 Podmioty gospodarcze zarejestrowane w REGON na 1000 mieszkańców w latach 2017-2023 w gminie Rokiciny na tle powiatu tomaszowskiego i województwa łódzkiego.

	podmioty gospodarcze na 1000 ludności						
	2017	2018	2019	2020	2021	2022	2023
województwo łódzkie	165,4	169	176,3	186,6	195,4	203,5	210,6
powiat tomaszowski	80	81	84	89	93	96	99
gmina Rokiciny	76	78	79	78	83	88	91

Źródło: opracowanie własne na podstawie Banku Danych Lokalnych GUS.

Tabela 22 przedstawia liczbę podmiotów gospodarczych zarejestrowanych w REGON na 1000 mieszkańców w gminie Rokiciny w latach 2017-2023, na tle powiatu tomaszowskiego i województwa łódzkiego.

W gminie Rokiciny w latach 2017-2023 obserwowany jest stopniowy wzrost liczby podmiotów gospodarczych zarejestrowanych w REGON na 1000 mieszkańców. Wzrost ten jest wyraźny, szczególnie od 2019 roku, kiedy wskaźnik wzrósł z 79 do 91 w 2023 roku.

Gmina Rokiciny osiąga wyższy wskaźnik w porównaniu do powiatu tomaszowskiego, który w tym okresie wzrósł z 80 do 99 podmiotów gospodarczych na 1000 mieszkańców.

Wskaźnik w gminie Rokiciny pozostaje znacznie poniżej średniej województwa łódzkiego, która w 2023 roku wyniosła 210,6 podmiotów na 1000 mieszkańców.

Chociaż gmina Rokiciny poprawia swoją pozycję w porównaniu do powiatu tomaszowskiego, nadal znajduje się w tyle za województwem, co może sugerować, że rozwój przedsiębiorczości w tej gminie jest ograniczony w porównaniu do bardziej rozwiniętych obszarów.

Wzrost liczby podmiotów gospodarczych może świadczyć o stopniowym rozwoju lokalnej gospodarki, szczególnie w sektorach takich jak usługi, handel, rzemiosło czy małe przedsiębiorstwa. Można przypuszczać, że w gminie wspiera się lokalnych przedsiębiorców, chociaż nadal jest duży potencjał na przyciągnięcie inwestycji zewnętrznych.

Mimo tego, że gmina rozwija się gospodarczo, konieczne mogą być dalsze działania na rzecz wspierania przedsiębiorczości, na przykład poprzez oferowanie ulg podatkowych dla firm, poprawę infrastruktury, czy lepsze powiązanie lokalnych firm z rynkami zewnętrznymi.

Tabela 23 Podmioty gospodarcze zarejestrowane w REGON na 1000 mieszkańców w gminie Rokiciny w 2023 r.

Miejscowość	Wskaźnik	Miejscowość	Wskaźnik
Albertów	296,30	Michałów	462,18
Cisów	201,83	Mikołajów	252,58
Eminów	193,55	Nowe Chrusty	153,28
Janków	308,41	Pogorzałe Ługi	215,28
Jankówek	315,79	Popielawy	276,39
Kolonia Łaznów	310,34	Reginów	300,00
Łaznowska Wola	283,89	Rokiciny	367,72
Łaznów	291,75	Rokiciny-Kolonia	172,84
Łaznówek	413,04	Stare Chrusty	248,95
Janinów	352,94	Stefanów	114,29
Janków Trzeci	204,08	Wilkucice Duże	289,62
Maksymilianów	252,03	Wilkucice Małe	186,05
		średnia gminy	245,88

Źródło: opracowanie własne na podstawie danych Bazy Internetowej REGON GUS.

Tabela 22 przedstawia liczbę podmiotów gospodarczych zarejestrowanych w REGON na 1000 mieszkańców w poszczególnych miejscowościach gminy Rokiciny w 2023 roku. Analiza tych danych pozwala wyciągnąć wiele istotnych wniosków.

Najwyższe wskaźniki:

Wskaźnik liczby podmiotów gospodarczych na 1000 mieszkańców w gminie Rokiciny wykazuje duże zróżnicowanie pomiędzy miejscowościami. Najwyższy wskaźnik odnotowano w miejscowości Michałów (462,18), co może wskazywać na rozwój przedsiębiorczości w tej okolicy, być może dzięki specyficznym warunkom lokalnym, takim jak bliskość ważnych tras komunikacyjnych lub infrastruktury. Łaznówek (413,04), również wyróżnia się wysokim wskaźnikiem, co może sugerować istotną koncentrację działalności gospodarczej w tej miejscowości.

Średni wskaźnik:

Średni wskaźnik dla gminy Rokiciny wynosi 245,88 podmiotów gospodarczych na 1000 mieszkańców. Jest to relatywnie wysoki wynik, zwłaszcza w kontekście wcześniejszych lat, co świadczy o pozytywnych trendach w rozwoju przedsiębiorczości w tej gminie.

Najniższe wskaźniki:

Miejscowości takie jak Stefanów (114,29), Rokiciny-Kolonia (172,84) oraz Wilkucice Małe (186,05), wykazują niższe wskaźniki podmiotów gospodarczych, co może sugerować mniejsze tempo rozwoju gospodarczego w tych miejscowościach.

Dane wskazują na dynamiczny rozwój sektora przedsiębiorczości w gminie Rokiciny, szczególnie w wybranych miejscowościach. Wysokie wskaźniki w miejscowościach takich jak Łaznówek, Jankówek, Kolonia Łaznów czy Rokiciny mogą świadczyć o rosnącej liczbie nowych przedsiębiorstw, małych i średnich firm oraz inwestycji.

Pomimo ogólnych pozytywnych trendów, gmina Rokiciny może skoncentrować swoje wysiłki na równomiernym wspieraniu rozwoju przedsiębiorczości we wszystkich miejscowościach. Miejscowości o niższych wskaźnikach mogą potrzebować większego wsparcia w postaci ulgi podatkowej, promocji lokalnych firm oraz poprawy infrastruktury, aby przyciągnąć nowych inwestorów i przedsiębiorców.

I.1 Sfera przestrzenno-funkcjonalna

Sfera przestrzenno-funkcjonalna gminy Rokiciny jest zróżnicowana, z wyraźnym podziałem na funkcje administracyjne, rolnicze, rekreacyjne oraz usługowe. Gmina ma duży potencjał rozwoju przestrzennego, zwłaszcza w obszarze zabudowy mieszkaniowej i usługowej, a także możliwość poprawy funkcji turystycznych w miejscowościach o walorach przyrodniczych. Infrastruktura transportowa i komunikacyjna, dostępność terenów pod inwestycje oraz rozwój rolnictwa stanowią solidną podstawę do dalszego rozwoju tej gminy.

Tabela 24 Korzystający z instalacji technicznych w % ludności w gminie Rokiciny na tle powiatu tomaszowskiego i województwa łódzkiego w latach 2017-2023

wodociąg							
	2017	2018	2019	2020	2021	2022	2023
województwo łódzkie	94,2	94,3	94,3	94,4	94,5	94,6	94,6
powiat tomaszowski	94,2	94,3	94,3	95,5	95,5	95,6	95,6
gmina Rokiciny	98,6	98,7	98,8	98,8	98,8	98,8	98,8
kanalizacja							
	2017	2018	2019	2020	2021	2022	2023
województwo łódzkie	63,9	64	64,3	64,3	64,6	64,7	64,8
powiat tomaszowski	62,5	62,7	63,1	65,2	65,7	66	65,3
gmina Rokiciny	41,1	41	41,3	41,4	41,1	42,1	41,7
gaz							
	2017	2018	2019	2020	2021	2022	2023
województwo łódzkie	39,5	39,6	39,6	41,1	41,4	41,5	41,6
powiat tomaszowski	37,7	37,6	39,9	42,4	44,5	47,2	48,2
gmina Rokiciny	0	0	0	1	1,1	1,1	1,1

Źródło: opracowanie własne na podstawie Banku Danych Lokalnych GUS.

Tabela 23 przedstawia dane dotyczące dostępu do podstawowych instalacji technicznych w gminie Rokiciny w latach 2017-2023, w porównaniu do powiatu tomaszowskiego oraz województwa łódzkiego.

Gmina Rokiciny wykazuje bardzo wysoki poziom dostępu do wodociągów, wynoszący 98,8% ludności w latach 2017-2023, co jest wynikiem wyższym niż średnia dla powiatu tomaszowskiego (95,6%) oraz województwa łódzkiego (94,6%). Dostępność do wodociągów w gminie Rokiciny jest stabilna, co wskazuje na dobrze rozwiniętą sieć wodociągową, pokrywającą niemal całą populację.

W przypadku kanalizacji, gmina Rokiciny pozostaje znacznie poniżej średniej w skali powiatu i województwa. W 2022 roku 42,1% ludności miało dostęp do kanalizacji, podczas gdy średnia dla powiatu tomaszowskiego wynosiła 66%, a dla województwa łódzkiego 64,7%.

Gmina Rokiciny zmagają się z niższym poziomem rozwoju infrastruktury kanalizacyjnej, co wskazuje na potrzebę dalszych inwestycji w ten obszar.

Dostęp do gazu w gminie Rokiciny jest na bardzo niskim poziomie. W 2022 roku jedynie 1,1% ludności miało dostęp do sieci gazowej, co jest wynikiem znacząco niższym niż w powiecie tomaszowskim (47,2%) oraz województwie łódzkim (41,5%).

Brak dostępu do gazu w gminie wskazuje na dużą zależność mieszkańców od innych źródeł ogrzewania, takich jak węgiel, drewno czy piece elektryczne. Jest to obszar, który wymaga szczególnej uwagi w kontekście poprawy komfortu życia mieszkańców oraz ochrony środowiska.

Gmina Rokiciny charakteryzuje się wysokim poziomem dostępu do wodociągów, ale pozostaje w tyle pod względem dostępności kanalizacji oraz gazu. Inwestycje w infrastrukturę kanalizacyjną i gazową mogą znacząco poprawić jakość życia mieszkańców oraz przyczynić się do rozwoju gminy, zwłaszcza w kontekście zmieniających się norm ekologicznych i rosnących wymagań dotyczących efektywności energetycznej.

Tabela 25 Sieć kanalizacyjna w gminie Rokiciny w 2023 r.

Miejscowość	Wskaźnik	Miejscowość	Wskaźnik
Albertów	NIE	Michałów	NIE
Cisów	NIE	Mikołajów	NIE
Eminów	NIE	Nowe Chrusty	NIE
Janków	NIE	Pogorzałe Ługi	NIE
Jankówek	NIE	Popielawy	NIE
Kolonia Łaznów	NIE	Reginów	NIE
Łaznowska Wola	NIE	Rokiciny	TAK
Łaznów	TAK	Rokiciny-Kolonia	TAK
Łaznówek	NIE	Stare Chrusty	NIE
Janinów	NIE	Stefanów	TAK
Janków Trzeci	NIE	Wilkucice Duże	NIE
Maksymilianów	NIE	Wilkucice Małe	NIE

Źródło: opracowanie własne na podstawie Urzędu Gminy w Rokicinach

Tabela 25 przedstawia dostępność do sieci kanalizacyjnej w miejscowościach gminy Rokiciny w 2023 roku. Analiza danych pokazuje, że dostęp do kanalizacji w gminie jest nierównomiernie rozłożony, z wieloma miejscowościami, które nadal nie mają dostępu do tej infrastruktury.

W 2023 roku dostęp do sieci kanalizacyjnej mają tylko niektóre miejscowości, w tym Łaznów, Rokiciny-Kolonia, Rokiciny i Stefanów. Te miejscowości stanowią jednak mniejszość, co pokazuje, że infrastruktura kanalizacyjna w gminie jest ograniczona.

Wiele miejscowości w gminie Rokiciny, 20 z 24 nie ma dostępu do sieci kanalizacyjnej, co wskazuje na konieczność rozwoju infrastruktury kanalizacyjnej, zwłaszcza w miejscowościach o większym zagęszczeniu ludności.

W gminie Rokiciny widoczny jest znaczny niedostatek dostępu do kanalizacji, szczególnie w wielu mniejszych miejscowościach. Rozbudowa sieci kanalizacyjnej w tych obszarach stanowi istotny punkt w przyszłych planach rozwoju gminy, mający na celu poprawę jakości życia mieszkańców oraz ochronę środowiska.

I.1 Sfera techniczna

W gminie Rokiciny znajduje się 1,7% obiektów zabytkowych w stosunku do ogólnej liczby budynków, co jest stosunkowo niskim wskaźnikiem w kontekście ochrony dziedzictwa architektonicznego.

Tabela 26 Udział budynków wpisanych do Gminnej Ewidencji Zabytków w ogólnej liczbie obiektów w gminie Rokiciny w 2023 r. [%]

Miejscowość	Wskaźnik	Miejscowość	Wskaźnik
Albertów	6,3%	Michałów	0,0%
Cisów	0,0%	Mikołajów	3,6%
Eminów	0,0%	Nowe Chrusty	1,0%
Janków	0,0%	Pogorzałe Ługi	0,0%
Jankówek	5,0%	Popielawy	6,3%
Kolonia Łaznów	2,6%	Reginów	0,0%
Łaznowska Wola	0,3%	Rokiciny	0,0%
Łaznów	5,6%	Rokiciny-Kolonia	0,9%
Łaznówek	4,8%	Stare Chrusty	1,2%
Janinów	0,0%	Stefanów	1,9%

Janków Trzeci	0,0%	Wilkucice Duże	2,0%
Maksymilianów	2,3%	Wilkucice Małe	0,0%
		średnia gminy	1,7%

Źródło: opracowanie własne na podstawie Urzędu Gminy w Rokicinach

Tabela 26 przedstawia udział budynków wpisanych do Gminnej Ewidencji Zabytków w ogólnej liczbie obiektów w gminie Rokiciny w 2023 roku. Wskaźnik ten pokazuje, jaki odsetek budynków w poszczególnych miejscowościach gminy jest chroniony jako zabytki.

W gminie Rokiciny średni udział budynków objętych Gminną Ewidencją Zabytków wynosi 1,7%. Najwyższe wskaźniki występują w Albertowie (6,3%), Popielawach (6,3%), Jankówku (5,0%), Łaznowie (5,6%), Łaznowku (4,8%) i Maksymilianowie (2,3%).

W innych miejscowościach wskaźnik ten jest niższy, a w niektórych (jak Michałów, Cisów, Eminów, Reginów, Janinów, Janków Trzeci, Wilkucice Małe) wynosi 0%, co oznacza brak obiektów wpisanych do Gminnej Ewidencji Zabytków.

Dzięki ochronie tych budynków, gmina Rokiciny stara się zachować swoje dziedzictwo kulturowe i architektoniczne, chociaż na tle innych regionów, odsetek takich obiektów jest stosunkowo niski.

I.1 Sfera środowiskowa

Tabela 27 Liczba budynków opalanych paliwami stałymi (węgiel i węglopodobne) zgłoszonych do CEEB w gminie Rokiciny na 100 mieszkańców w 2023 r.

Miejscowość	Wskaźnik	Miejscowość	Wskaźnik
Albertów	31	Michałów	30
Cisów	54	Mikołajów	29
Eminów	57	Nowe Chrusty	0
Janków	31	Pogorzałe Ługi	51
Jankówek	32	Popielawy	31
Kolonia Łaznów	34	Reginów	32
Łaznowska Wola	40	Rokiciny	31
Łaznów	28	Rokiciny-Kolonia	34
Łaznówek	37	Stare Chrusty	35
Janinów	38	Stefanów	40

Janków Trzeci	37	Wilkucice Duże	30
Maksymilianów	50	Wilkucice Małe	29
		średnia gminy	31,72

Źródło: opracowanie własne na podstawie Urzędu Gminy w Rokicinach

Powyższa tabela przedstawia liczbę budynków opalanych paliwami stałymi (węgiel i węglopodobne) zgłoszonych do Centralnej Ewidencji Emisyjności Budynków (CEEB) w gminie Rokiciny na 100 mieszkańców w 2023 roku. Wskaźnik ten wskazuje, jak duży procent budynków w poszczególnych miejscowościach gminy korzysta z paliw stałych do ogrzewania.

Najwyższy wskaźnik:

Najwyższy wskaźnik odnotowano w Eminowie (57), Cisowie (50), Maksymilianowie (50) oraz Pogorzałych Ługach (51). Może to mieć znaczący wpływ na jakość powietrza w tych miejscowościach.

Inne miejscowości, takie jak Albertów, Michałów, Janków, Popielawy i Reginów, mają wskaźnik w granicach 30-35, co oznacza umiarkowany udział budynków opalanych paliwami stałymi.

Najniższy wskaźnik:

W miejscowościach Nowe Chrusty, Cisów, Łaznówek, Janinów, Janków Trzeci oraz Wilkucice Małe, liczba budynków opalanych paliwami stałymi jest stosunkowo niska.

Średni wskaźnik:

Średnia liczba budynków opalanych paliwami stałymi w gminie Rokiciny wynosi 31,72 na 100 mieszkańców.

Tabela 28 Zestawienie wskaźników w sferach: gospodarczej, przestrzenno-funkcjonalnej, środowiskowej i technicznej w gminie Rokiciny.

Miejscowość/ulica	Podmioty gospodarcze zarejestrowane w REGON na 1000 mieszkańców	sieć wodociągowa [tak/nie]	Sieć kanalizacyjna [tak/nie]	sieć gazociągowa [tak/nie]	sieć elektryczna [tak/nie]	sieć telekomunikacyjna [tak/nie]	stan drogi	nr drogi	Budynki w CEEB, w których wykazano użytkowanie źródła ciepła na paliwa stałe na 100 mieszkańców	Udział obiektów zabytkowych w ogólnej liczbie budynków [%]
GMINA	245,88								31,72	1,7%
Albertów	296	TAK	NIE	NIE	TAK	TAK	-	-	31	6%
Cisów	202	TAK	NIE	NIE	TAK	TAK	dobry	116321E	54	0%
Eminów	194	TAK	NIE	NIE	TAK	TAK	dobry	116053 E	57	0%
Janków	308	TAK	NIE	NIE	TAK	TAK	zadowalający, dobry	116305 E, 116316 E	31	0%
Jankówek	316	TAK	NIE	NIE	TAK	TAK	-	-	32	5%
Kolonia Łaznów	310	TAK	NIE	NIE	TAK	TAK	dobry, bardzo dobry, zły	116312 E, 116319 E, DP4321	34	3%
Łaznowska Wola	284	TAK	NIE	NIE	TAK	TAK	bardzo dobry, dobry	106258 E, 116317 E	40	0%
Łaznów	292	TAK	TAK	NIE	TAK	TAK	zły, dobry	116001 E, 116322 E	28	6%
Łaznówek	413	TAK	NIE	NIE	TAK	TAK	-	-	37	5%
Janinów	353	TAK	NIE	NIE	TAK	TAK	bardzo dobry, bardzo dobry	116314 E, 116315 E	38	0%
Janków Trzeci	204	TAK	NIE	NIE	TAK	TAK	-	-	37	0%
Maksymilianów	252	TAK	NIE	NIE	TAK	TAK	-	-	50	2%

Michałów	462	TAK	NIE	NIE	TAK	TAK	bardzo dobry, dobry, zły	116319 E, 116321E, DP4321E	30	0%
Mikołajów	253	TAK	NIE	NIE	TAK	TAK	dobry, zadowolający, zadowolający, dobry	106271 E, 106272 E, 106302 E, 116318 E	29	4%
Nowe Chrusty	153	TAK	NIE	NIE	TAK	TAK	zadowolający, zadowolający, dobry, dobry	106270 E, 106301 E, 116310 E, 116311 E	0	1%
Pogorzałe Ługi	215	TAK	NIE	NIE	TAK	TAK	dobry	106271 E	51	0%
Popielawy	276	TAK	NIE	NIE	TAK	TAK	zły, zły	116003 E, DP4321	31	6%
Reginów	300	TAK	NIE	NIE	TAK	NIE	-	-	32	0%
Rokiciny	368	TAK	TAK	NIE	TAK	TAK	dobry	1163003 E	31	0%
Stare Chrusty	249	TAK	NIE	TAK	TAK	TAK	dobry	106258 E	35	1%
Stefanów	114	TAK	TAK	NIE	TAK	TAK	zadowolający	106302 E	40	2%
Wilkucice Duże	290	TAK	NIE	NIE	TAK	TAK	dobry, dobry	116053 E, 116313 E	30	2%
Wilkucice Małe	186	TAK	NIE	NIE	TAK	TAK	dobry, dobry	116318 E, 116320 E	29	0%
Rokiciny-Kolonia	173	TAK	TAK	części owo	TAK	części owo	zadowolający, dobry	106301 E, 1163003 E	34	1%
Bema	313	TAK	TAK	NIE	TAK	TAK	-	Bema	28	0%
Brzezińska	97	TAK	TAK	NIE	TAK	TAK	-	Brzezińska	26	0%
Cicha	0	TAK	TAK	NIE	TAK	TAK	-	Cicha	53	0%
Jodłowa	23	TAK	TAK	NIE	TAK	NIE	-	Jodłowa	30	0%
Kolejowa	113	TAK	TAK	NIE	TAK	NIE	-	Kolejowa	34	0%
Konopnickiej	67	TAK	TAK	NIE	TAK	NIE	-	Konopnickiej	27	0%

Krótka	200	TAK	TAK	NIE	TAK	NIE	-	Krótka	40	0%
Leśna	63	TAK	TAK	NIE	TAK	NIE	-	Leśna	31	0%
Łódzka	815	TAK	TAK	TAK	TAK	TAK	-	Łódzka	48	0%
Mickiewicza	188	TAK	TAK	NIE	TAK	NIE	-	Mickiewicza	25	0%
Miłosza	100	TAK	TAK	NIE	TAK	NIE	-	Miłosza	30	0%
Modrzewiowa	67	TAK	TAK	NIE	TAK	NIE	-	Modrzewiowa	60	0%
Nowa	161	TAK	TAK	NIE	TAK	NIE	-	Nowa	27	0%
Orzeszkowej	0	TAK	TAK	NIE	TAK	NIE	-	Orzeszkowej	35	0%
Parkowa	0	TAK	TAK	NIE	TAK	NIE	-	Parkowa	23	0%
Polna	74	TAK	TAK	NIE	TAK	NIE	-	Polna	30	0%
Południowa	64	TAK	TAK	NIE	TAK	NIE	-	Południowa	28	0%
Radosna	53	TAK	TAK	NIE	TAK	NIE	bardzo dobry	116309 E	41	0%
Północna	143	TAK	TAK	NIE	TAK	NIE	-	Północna	29	0%
Reymonta	105	TAK	TAK	NIE	TAK	TAK	-	Reymonta	37	10%
Sienkiewicza	514	TAK	TAK	TAK	TAK	TAK	-	Sienkiewicza	66	18%
Słoneczna	98	TAK	TAK	NIE	TAK	NIE	-	Słoneczna	24	0%
Świerkowa	200	TAK	TAK	NIE	TAK	NIE	dobry	116307 E	33	0%
Tomaszowska	580	TAK	TAK	TAK	TAK	TAK	-	Tomaszowska	54	0%
Wodna	270	TAK	TAK	NIE	TAK	TAK	dobry	116308 E	22	0%
Wspólna	0	TAK	TAK	NIE	TAK	TAK	-	Wspólna	46	0%

Zachodnia	120	TAK	TAK	NIE	TAK	TAK	-	Zachodnia	24	0%
Zawadzkiego	136	TAK	TAK	NIE	TAK	TAK	dobry	116306 E	35	0%
Zielona	91	TAK	TAK	NIE	TAK	NIE	-	Zielona	36	0%
<i>średnia dla obszaru zdegradowanego</i>	249,58								45,52	0,16%

Tabela 29 Zestawienie wskaźników w sferze społecznej w gminie Rokiciny.

Miejscowość/ulica	Stosunek liczby osób w wieku produkcyjnym do ogółu ludności	Stosunek liczby osób w wieku nieprodukcyjnym do liczby osób w wieku produkcyjnym	Stosunek liczby osób w wieku produkcyjnym do liczby osób w wieku przedprodukcyjnym	Udział osób bezrobotnych w liczbie mieszkańców w ogóle	Udział długotrwale bezrobotnych w ogólnej liczbie bezrobotnych	Udział bezrobotnych po 50. r. ż. w ogólnej liczbie bezrobotnych	Udział bezrobotnych z wykształceniem podstawowym w ogólnej liczbie bezrobotnych	Korzystający z pomocy społecznej z powodu niepełnosprawności na 1000 ludności	Korzystający z pomocy społecznej z powodu bezrobocia na 1000 ludności	Średnie wyniki uczniów na egzaminie ósmoklasisty	Czytelnicy na 1000 mieszkańców	Organizacje społeczne na 1000 mieszkańców
GINA	22,23%	42,05%	112,11%	1,77%	0,12%	0,10%	0,34%	11,44	12,11	60,69	81,35	4,04
Albertów	14,8%	35,2%	72,7%	0,0%	0,0%	0,0%	0,0%	0,00	92,59	65,7	111,1	0,0
Cisów	18,3%	43,1%	74,1%	4,6%	0,9%	0,9%	0,0%	0,00	36,70	65,7	91,7	0,0
Eminów	18,3%	40,9%	81,0%	0,0%	0,0%	0,0%	0,0%	10,75	10,75	59,9	86,0	0,0
Janków	18,7%	40,2%	87,0%	2,8%	0,0%	0,0%	1,9%	0,00	18,69	53,7	93,5	9,3
Jankówek	22,0%	45,8%	92,9%	0,0%	0,0%	0,0%	0,0%	0,00	0,00	53,7	105,3	0,0
Kolonia Łaznów	21,1%	41,8%	102,1%	2,6%	0,4%	0,4%	0,9%	60,34	68,97	69,3	103,4	0,0
Łaznowska Wola	22,0%	43,6%	102,2%	2,1%	0,2%	0,0%	0,2%	11,16	1,59	64,7	65,4	1,6
Łaznów	23,9%	44,0%	118,9%	1,9%	0,2%	0,0%	0,2%	2,11	6,34	75,8	71,9	8,5
Łaznówek	23,9%	34,8%	220,0%	0,0%	0,0%	0,0%	0,0%	0,00	0,00	39,0	0,0	0,0
Janinów	23,5%	35,3%	200,0%	0,0%	0,0%	0,0%	0,0%	147,06	0,00	38,7	0,0	0,0
Janków Trzeci	22,4%	36,7%	157,1%	6,1%	0,0%	0,0%	0,0%	0,00	0,00	53,7	61,2	20,4
Maksymilianów	22,0%	48,0%	84,4%	3,3%	0,0%	0,0%	1,6%	0,00	16,26	53,7	81,3	8,1
Michałów	23,5%	42,9%	121,7%	0,8%	0,0%	0,0%	0,0%	0,00	0,00	57,7	58,8	8,4
Mikołajów	15,5%	35,6%	76,9%	3,6%	0,0%	0,0%	1,5%	41,24	10,31	82,0	77,3	0,0
Nowe Chrusty	23,4%	44,5%	110,3%	1,8%	0,4%	0,0%	0,7%	9,12	14,60	88,0	177,0	1,8
Pogorzałe Ługi	25,0%	40,3%	163,6%	2,1%	0,0%	0,0%	0,0%	13,89	0,00	53,7	55,6	0,0
Popielawy	26,5%	42,8%	162,4%	1,0%	0,2%	0,2%	0,0%	7,68	5,76	66,1	113,2	5,8
Reginów	18,0%	38,0%	90,0%	4,0%	0,0%	0,0%	0,0%	0,00	0,00	53,7	80,0	0,0
Rokiciny	23,8%	41,8%	132,4%	2,1%	0,0%	0,0%	0,3%	10,58	7,94	59,7	95,2	5,3
Stare Chrusty	23,2%	46,4%	100,0%	0,4%	0,0%	0,0%	0,0%	0,00	0,00	62,3	71,7	8,4
Stefanów	19,0%	42,9%	80,0%	1,0%	0,0%	1,0%	0,0%	28,57	0,00	75,3	114,3	0,0
Wilkucice Duże	19,1%	44,8%	74,5%	2,2%	0,0%	0,0%	0,0%	0,00	38,25	45,5	60,1	10,9

Wilkucice Małe	16,3%	41,9%	63,6%	2,3%	0,0%	0,0%	0,0%	0,00	0,00	65,7	81,4	0,0
Rokiciny-Kolonia	22,1%	39,9%	124,1%	1,3%	0,0%	0,1%	0,3%	10,17	10,89	53,7	161,2	3,6
Bema	15,6%	15,6%	100,0%	6,3%	0,0%	0,0%	0,0%	31,25	0,00	-	156,25	0,0
Brzezińska	22,2%	22,2%	178,3%	1,6%	0,0%	0,0%	0,5%	21,62	10,81	-	151,35	0,0
Cicha	0,0%	0,0%	0,0%	0,0%	0,0%	0,0%	0,0%	0,00	0,00	-	411,76	0,0
Jodłowa	4,7%	4,7%	33,3%	0,0%	0,0%	0,0%	0,0%	0,00	0,00	-	209,30	0,0
Kolejowa	19,4%	19,4%	92,3%	3,2%	0,0%	0,0%	0,0%	16,13	0,00	-	64,52	0,0
Konopnickiej	0,0%	0,0%	0,0%	3,3%	0,0%	0,0%	0,0%	0,00	100,00	-	233,33	0,0
Krótka	0,0%	0,0%	0,0%	0,0%	0,0%	0,0%	0,0%	0,00	0,00	-	400,00	0,0
Leśna	28,8%	28,8%	153,3%	0,0%	0,0%	0,0%	0,0%	0,00	0,00	-	150,00	0,0
Łódzka	31,5%	31,5%	121,4%	0,0%	0,0%	0,0%	0,0%	0,00	0,00	-	203,70	0,0
Mickiewicza	0,0%	0,0%	0,0%	0,0%	0,0%	0,0%	0,0%	0,00	0,00	-	62,50	0,0
Miłosza	20,0%	20,0%	50,0%	0,0%	0,0%	0,0%	0,0%	0,00	0,00	-	200,00	0,0
Modrzewiowa	0,0%	0,0%	0,0%	6,7%	0,0%	0,0%	6,7%	0,00	66,67	-	200,00	0,0
Nowa	25,8%	25,8%	200,0%	1,6%	0,0%	0,0%	0,0%	0,00	0,00	-	145,16	0,0
Orzeszkowej	5,9%	5,9%	12,5%	0,0%	0,0%	0,0%	0,0%	0,00	0,00	-	235,29	0,0
Parkowa	0,0%	0,0%	0,0%	0,0%	0,0%	0,0%	0,0%	0,00	0,00	-	90,91	0,0
Polna	18,5%	18,5%	100,0%	0,0%	0,0%	0,0%	0,0%	74,07	0,00	-	148,15	0,0
Południowa	23,4%	23,4%	183,3%	0,0%	0,0%	0,0%	0,0%	0,00	0,00	-	148,94	0,0
Radosna	40,0%	40,0%	1000,0%	0,0%	0,0%	0,0%	0,0%	13,33	0,00	-	160,00	0,0
Północna	0,0%	0,0%	0,0%	0,0%	0,0%	0,0%	0,0%	0,00	0,00	-	357,14	0,0
Reymonta	28,2%	28,2%	173,5%	3,3%	0,0%	0,5%	1,0%	9,57	0,00	-	157,89	0,0
Sienkiewicza	45,7%	45,7%	400,0%	0,0%	0,0%	0,0%	0,0%	0,00	0,00	-	171,43	114,3
Słoneczna	19,6%	19,6%	125,0%	0,0%	0,0%	0,0%	0,0%	0,00	0,00	-	117,65	0,0
Świerkowa	20,0%	20,0%	60,0%	0,0%	0,0%	0,0%	0,0%	0,00	0,00	-	66,67	0,0
Tomaszowska	30,0%	30,0%	187,5%	0,0%	0,0%	0,0%	0,0%	0,00	0,00	-	60,00	20,0
Wodna	35,1%	35,1%	650,0%	2,7%	0,0%	0,0%	0,0%	27,03	0,00	-	297,30	0,0
Wspólna	15,4%	15,4%	66,7%	0,0%	0,0%	0,0%	0,0%	0,00	0,00	-	76,92	0,0
Zachodnia	8,0%	8,0%	26,7%	0,0%	0,0%	0,0%	0,0%	0,00	0,00	-	180,00	0,0
Zawadzkiego	18,2%	18,2%	109,1%	0,0%	0,0%	1,5%	0,0%	0,00	136,36	-	181,82	0,0
Zielona	0,0%	0,0%	0,0%	0,0%	0,0%	0,0%	0,0%	0,00	0,00	-	181,82	0,0

Powyższa tabela przedstawia zestawienie wskaźników dotyczących różnych sfer w gminie Rokiciny, obejmujących m.in. gospodarkę, infrastrukturę techniczną i zabytki.

Sfera gospodarcza:

Średni wskaźnik podmiotów gospodarczych zarejestrowanych w REGON na 1000 mieszkańców wynosi 245,88. Najwyższy wskaźnik odnotowano w miejscowości Albertów (296) oraz w Jankówku (316), co może sugerować większą aktywność gospodarczą w tych obszarach. Najniższy wskaźnik występuje w miejscowościach Nowe Chrusty (153) i Cisów (202), gdzie działalność gospodarcza jest mniej rozwinięta.

Sfera przestrzenno funkcjonalna:

Sieć wodociągowa jest dostępna we wszystkich miejscowościach gminy. Sieć kanalizacyjna obecna jest jedynie w Rokicinach, Stefanowie, Łaznowie oraz Rokicinach-Kolonia, wskazując na niewielki zasięg kanalizacji w gminie. Sieć gazociągowa jest dostępna tylko w miejscowościach Stare Chrusty oraz niektórych ulicach Rokicin-Kolonii (Łódzka, Sienkiewicza i Tomaszowska. Sieć elektryczna i telekomunikacyjna obejmują całą gminę, co zapewnia pełny dostęp do podstawowych usług technicznych.

Sfera techniczna:

Stan dróg jest oceniany różnie w zależności od miejscowości. W niektórych obszarach stan dróg gminnych jest oceniany jako „bardzo dobry”, „dobry”, w innych jako „zadowolający” lub „zły”. Miejscowości takie jak Kolonia Łaznów, Michałów czy Łaznowska Wola mają drogi gminne oceniane jako bardzo dobre lub dobrze utrzymane, jednak dominują na tych terenach drogi powiatowe. Drogi powiatowe na terenie Gminy Rokiciny są w złym lub bardzo złym stanie.

Sfera środowiskowa:

Średnia liczba budynków opalanych paliwami stałymi na 100 mieszkańców wynosi 31,72. Najwyższy wskaźnik występuje w miejscowościach Eminów (57) oraz Cisów (54), wskazując na intensywne wykorzystanie węgla w tych regionach.

Dane zawarte w tabeli dają pełny obraz sytuacji w gminie Rokiciny w różnych aspektach związanych z infrastrukturą techniczną, gospodarką oraz dziedzictwem kulturowym.

Rozdział 2. Sfera obszaru zdegradowanego

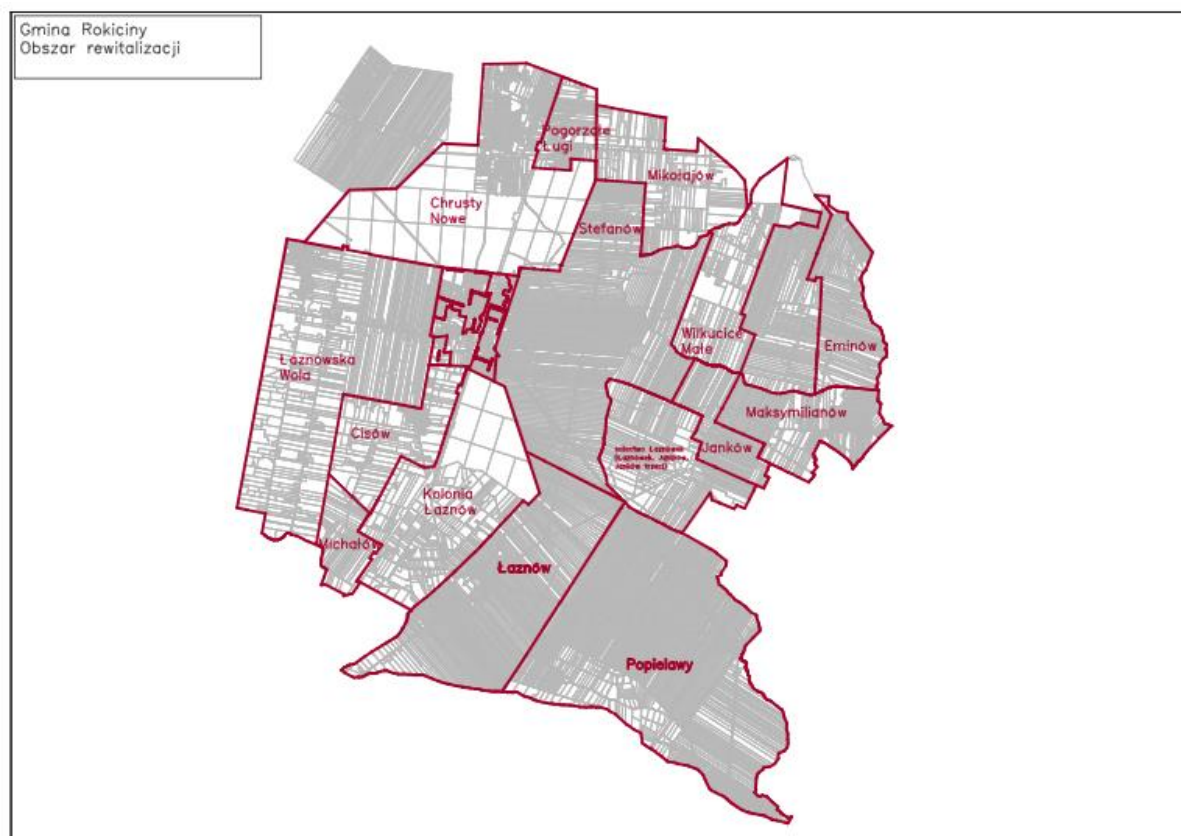

Rysunek 4 Opracowanie własne- zidentyfikowane obszary zdegradowane na terenie Gminy Rokiciny

Tabela 30 Zestawienie wskaźników dla gminy Rokiciny i obszaru zdegradowanego.

Wskaźnik	Wartość referencyjna	Wartość wskaźnika dla obszaru zdegradowanego
Stosunek liczby osób w wieku poprodukcyjnym do ogółu ludności [%]	22,23%	25,19%
Stosunek liczby osób w wieku nieprodukcyjnym do liczby osób w wieku produkcyjnym [%]	42,05%	43,39%
Stosunek liczby osób w wieku poprodukcyjnym do liczby osób w wieku przedprodukcyjnym [%]	112,11%	140,65%
Udział osób bezrobotnych w liczbie mieszkańców w ogóle mieszkańców [%]	1,77%	1,43%
Udział długotrwale bezrobotnych w ogólnej liczbie [%]	0,12%	0,20%

Udział bezrobotnych po 50. r. ż. w ogólnej liczbie bezrobotnych [%]	0,10%	0,10%
Udział bezrobotnych z wykształceniem podstawowym w ogólnej liczbie bezrobotnych [%]	0,34%	0,11%
Korzystający z pomocy społecznej z powodu niepełnosprawności na 1000 ludności	11,44	4,90
Korzystający z pomocy społecznej z powodu bezrobocia na 1000 ludności gminy	12,11	6,05
Średnie wyniki uczniów na egzaminie ósmoklasisty [%]	60,69	70,94
Czytelnicy na 1000 mieszkańców	81,35	92,56
Organizacje społeczne na 1000 mieszkańców	4,04	7,11
Podmioty gospodarcze zarejestrowane w REGON na 1000 mieszkańców	245,88	249,58
Sieć kanalizacyjna [tak/nie]	częściowo	częściowo
Budynki w CEEB, w których wykazano użytkowanie źródła ciepła na paliwa stałe na 100 mieszkańców	31,72	45,52
Udział obiektów zabytkowych w ogólnej liczbie budynków [%]	1,68%	0,16%

W powyższej tabeli przedstawiono porównanie wskaźników dotyczących gminy Rokiciny i obszaru zdegradowanego.

Demografia:

Stosunek liczby osób w wieku poprodukcyjnym do ogółu ludności w gminie wynosi 22,23%, podczas gdy w obszarze zdegradowanym wskaźnik ten wynosi 25,19%. Oznacza to, że obszar zdegradowany charakteryzuje się wyższym udziałem osób starszych w populacji.

Stosunek liczby osób w wieku nieprodukcyjnym do liczby osób w wieku produkcyjnym jest wyższy w obszarze zdegradowanym (43,39% vs. 42,05%), co wskazuje na większy udział osób, które nie są aktywne zawodowo w stosunku do osób pracujących.

Stosunek osób poprodukcyjnych do osób przedprodukcyjnych w obszarze zdegradowanym (140,65%) jest wyższy niż w gminie Rokiciny (112,11%), co sugeruje większy udział osób starszych w porównaniu do dzieci i młodzieży.

Rynek pracy:

Udział osób bezrobotnych w liczbie ogółu mieszkańców jest wyższy w gminie Rokiciny (1,77%) niż w obszarze zdegradowanym (1,43%).

Udział długotrwale bezrobotnych w ogólnej liczbie bezrobotnych wynosi w obszarze zdegradowanym 0,20%, co jest wyższe niż w gminie (0,12%). Udział bezrobotnych po 50. r.ż. jest identyczny w obu przypadkach (0,10%). Udział bezrobotnych z wykształceniem podstawowym w obszarze zdegradowanym jest niższy (0,11%) w porównaniu do gminy (0,34%), co może świadczyć o niższym poziomie wykształcenia osób bezrobotnych w gminie.

Pomoc społeczna:

W obszarze zdegradowanym korzystanie z pomocy społecznej z powodu niepełnosprawności na 1000 mieszkańców jest niższe (4,90) niż w gminie (11,44). Korzystanie z pomocy społecznej z powodu bezrobocia w obszarze zdegradowanym (6,05) jest również niższe niż w gminie (12,11).

Edukacja i kultura:

Średnie wyniki uczniów na egzaminie ósmoklasisty są wyższe w obszarze zdegradowanym (70,94%) niż w gminie Rokiciny (60,69%). Liczba czytelników na 1000 mieszkańców w obszarze zdegradowanym wynosi 92,56, co jest wyższe niż w gminie (81,35%). Organizacje społeczne na 1000 mieszkańców są również bardziej rozwinięte w obszarze zdegradowanym (7,11) niż w gminie Rokiciny (4,04).

Gospodarka:

Podmioty gospodarcze zarejestrowane w REGON na 1000 mieszkańców w obszarze zdegradowanym (249,58) są tylko nieznacznie wyższe niż w gminie Rokiciny (245,88).

Infrastruktura techniczna:

Zarówno w gminie, jak i w obszarze zdegradowanym, występuje częściowy dostęp do sieci kanalizacyjnej.

Ochrona dziedzictwa:

Udział obiektów zabytkowych w ogólnej liczbie budynków w gminie Rokiciny wynosi 1,68%, podczas gdy w obszarze zdegradowanym jest to tylko 0,16%, co świadczy o mniejszym udziale zabytków w obszarze zdegradowanym.

Opał i ogrzewanie:

W obszarze zdegradowanym liczba budynków opalanych paliwami stałymi na 100 mieszkańców wynosi 45,52, co jest wyższe niż średnia dla gminy Rokiciny (31,72).

Podsumowując, obszar zdegradowany w gminie Rokiciny ma wyższe wskaźniki dotyczące osób starszych, osób bezrobotnych oraz liczby budynków opalanych paliwami stałymi. Z kolei w gminie

Rokiciny można zauważyć lepsze wyniki w zakresie edukacji (egzamin ósmoklasisty), pomocy społecznej z powodu niepełnosprawności oraz ochrony dziedzictwa kulturowego.

Rozdział 3. Sfera obszaru rewitalizacji

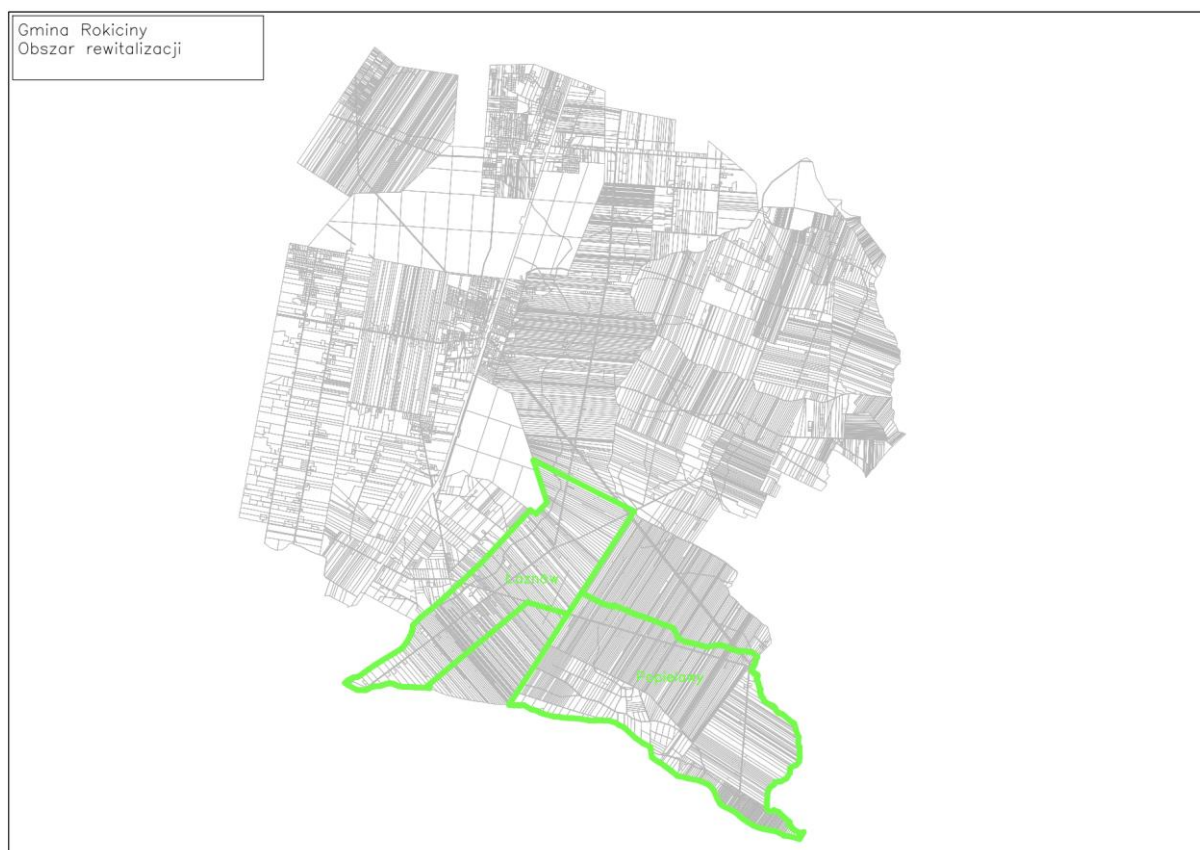

Rysunek 5 Opracowanie własne- wyznaczone obszary rewitalizacji.

W gminie Rokiciny o całkowitej powierzchni około 90,6 km², zamieszkałej przez 5946 mieszkańców zidentyfikowano obszar zdegradowany o powierzchni około 80,6 km², zamieszkały przez 4804 osoby. Jako wyznacznik kryterium degradacji danego obszaru przyjęto średnią ilość wskaźników kryzysowych na poziomie 6 (analiza tabeli 28), wszystkie miejscowości posiadające więcej, tj. powyżej 6 czynników zostały uznane za zdegradowane i są to miejscowości na terenie następujących sołectw:

- Cisów,
- Eminów,
- Janków,
- Kolonia Łaznów,
- Łaznowska Wola,
- Łaznów,

- Łaznówek,
- Maksymilianów,
- Michałów,
- Mikołajów,
- Nowe Chrusty,
- Pogorzałe Ługi,
- Popielawy
- Wilkucice Małe,
- Stare Chrusty,
- Stefanów,
- Wilkucice Duże,
- Rokiciny-Kolonia w okolicach ulic: Brzezińskiej, Kolejowej, Marii Konopnickiej, Leśnej, Modrzewiowej, Nowej, Południowej, Radosnej, Władysława Reymonta, Świerkowej, Wodnej oraz Tadeusza Zawadzkiego.

Obszar zdegradowany został oznaczony obrysem w kolorze czerwonym i obejmuje on zdegradowane sołectwa oraz ulice Rokicin-Kolonii, w tym z przynależnymi do ulicy przyległymi działkami.

Obszar rewitalizacji

Na zdegradowanym obszarze gminy wytypowano obszar rewitalizacji obejmujący podobszary:

- Łaznów,
- Popielawy.

Przyczyną degradacji miejscowości Łaznów jest wysoki udział osób w wieku poprodukcyjnym (ponad dwukrotnie więcej niż osób dzieci i młodzieży) oraz wysokie bezrobocie w tym długotrwałe. Ponadto poziom czytelnictwa jest niski w stosunku do całej gminy. Nie występuje sieć gazowa a drogi są w złym stanie.

Podobszar obejmuje zdegradowaną część miejscowości Łaznów (z wyłączeniem części niezabudowanych łąk i pól uprawnych), w obrębie działek: 1/1, 6, 14, 18, 22/1, 26/1, 30/1, 34/1, 38, 41, 42/1, 48/1, 52/1, 56/1, 60, 64, 68/1, 68/2, 72/1, 76/1, 80/1, 84/1, 88/1, 95/3, 99/1, 103/1, 111, 115/4, 115/6, 119/1, 123/1, 127/1, 131/1, 135/1, 139/1, 143/5, 143/9, 147, 155/1, 161/1, 169/1, 173/1, 177/1, 181/1, 185/1, 189/1, 193/1, 197/1, 201/4, 201/6, 205/1, 209/1, 213/1, 218/1, 228/1, 239/1, 243/1, 246/1, 249/1, 254, 258/1, 261, 264, 267/1, 270/1, 273/1, 276/1, 279/1, 282/1, 285/1, 288/1, 291/1, 424/1, 296/1, 299/1, 302/4, 302/6, 305/1, 307, 310/1, 312/1, 314/1, 315/1, 317/1, 319/1, 321/1, 324/1, 325, 563, 383, 552, 384, 385, 386, 389/1, 397/1, 400/4, 400/6, 403/1, 406/1, 409/1, 414/1, 418/1, 421/1, 427/1, 430/1, 433/1, 436/1, 439/1, 442/1, 445/1, 448/1, 451/1, 456/1, 459/1, 462/1, 466/2, 468/2, 470/2, 576, 502/1, 554, 504/1, 506/2, 564, 565, 510, 512, 514, 518, 520, 522/1, 522/2, 524, 526, 528, 534, 536, 538, 540, 542, 544, 546, 548/2, 548/1, 550/5, 550/4, 551/1, 551/2, 549/1, 549/2, 547, 545/2, 543/1, 541/5, 539, 537/1, 535, 531, 527, 525, 523/1, 523/2, 521, 519,

515, 513/2, 511, 509, 507, 505, 503/5, 555/5, 555/1, 501, 499/2, 499/3, 497, 495/2, 493/1, 491/4, 489, 485/3, 483, 558/2, 481/2, 557/2, 479/1, 477/2, 474/2, 471, 469, 467, 465, 464, 461/2, 458/1, 453, 450, 447/2, 444/8, 441/5, 438, 435/3, 432, 429, 426/2, 423/2, 420, 417, 413, 412, 408/3, 405, 402/1, 402/2, 399, 396, 395, 391, 373/1, 372/3, 371, 370, 369, 368/4, 367, 366/6, 365/2, 365/1, 364/2, 364/1, 363/4, 362/4, 361/4, 361/2, 360/3, 566/1, 359, 358/1, 358/2, 357, 356, 355, 354, 359, 353, 352, 351, 348, 346, 329, 212, 208, 204/1, 204/2, 200, 196, 192, 188, 184, 180, 176, 172, 168, 573/3, 5, 13/2, 4/2, 4/1, 12, 3/1, 3/2, 158, 2/1, 2/2, 487, 107, 578.

Za degradację miejscowości Popielawy odpowiada wysoki udział osób w wieku poprodukcyjnym i nieprodukcyjnym, wysokie bezrobocie długotrwałe oraz wśród osób powyżej 50 r.ż. Nie występuje kanalizacja i sieć gazowa, a drogi są w złym stanie.

Podobszar Popielawy (z wyłączeniem części niezabudowanych łąk i pól uprawnych) w obrębie działek: 343, 264/3, 264/2, 264/1, 603/1, 604, 605, 769, 770, 870, 871, 960, 985, 1019/1, 1026/1, 1027/1, 1030/1, 1033/1, 1035/1, 1038/1, 1040, 1449, 1448/3, 1441, 1422/1, 1421/1, 1420, 1419, 1417, 1415, 1414, 1413, 1412, 1411, 1410, 1409, 1408, 1407, 1406, 1405, 1404, 1403, 1402, 1401, 1400, 1399, 1398, 1397, 1396, 1395, 1394, 1393, 1392, 1391, 1390, 1389, 1388, 1387, 1386, 1385/1, 1450, 1385/2, 1383, 1381, 1379, 1377, 1430, 1375, 1373, 1371, 1447, 1170, 1165, 1160, 1156, 1152, 1141, 1138, 1135, 1129, 1126, 1123, 1119, 1116/2, 1113, 1111, 1109, 1107/2, 1105, 1103/2, 1098/1, 1096/1, 1094/1, 1092, 1090, 1088, 1086/3, 1086/2, 1084, 1082, 1080, 1078, 1076, 1074, 1072, 1070, 1068, 1066, 1064, 1062, 1060, 1058, 1056, 1054, 1052, 1050, 1048, 1046, 1044/7, 1044/3, 1042/1, 1041, 603/1, 602/1, 602/8, 260/5, 260/6, 260/4, 258/6, 255/3, 248, 245/3, 253/3, 253/2, 253/1, 374/3, 343, 371/5, 368/2, 365//2, 362/2, 359, 355, 351/3, 345/4, 343.

Tabela 31 Zestawienie wskaźników dla gminy Rokiciny i obszaru (podobszarów) rewitalizacji.

Wskaźnik	Wartość referencyjna	Wartość wskaźnika dla obszaru rewitalizacji	Wartość wskaźnika dla OR Rokiciny	Wartość wskaźnika dla OR gmina
Stosunek liczby osób w wieku poprodukcyjnym do ogółu ludności [%]	22,23%	18,54%	nie dotyczy	21,10%
Stosunek liczby osób w wieku nieprodukcyjnym do liczby osób w wieku produkcyjnym [%]	42,05%	27,86%	nie dotyczy	41,29%
Stosunek liczby osób w wieku poprodukcyjnym do liczby osób w wieku przedprodukcyjnym [%]	112,11%	127,03%	nie dotyczy	112,16%
Udział osób bezrobotnych w liczbie mieszkańców w ogóle mieszkańców [%]	1,77%	1,44%	nie dotyczy	1,91%
Udział długotrwałe bezrobotnych w ogólnej liczbie bezrobotnych [%]	0,12%	0,04%	nie dotyczy	0,09%
Udział bezrobotnych po 50. r. ż. w ogólnej liczbie	0,10%	0,06%	nie	0,11%

bezrobotnych [%]			dotyczy	
Udział bezrobotnych z wykształceniem podstawowym w ogólnej liczbie bezrobotnych [%]	0,34%	0,30%	nie dotyczy	0,31%
Korzystający z pomocy społecznej z powodu niepełnosprawności na 1000 ludności	11,44	10,49	nie dotyczy	14,70
Korzystający z pomocy społecznej z powodu bezrobocia na 1000 ludności gminy	12,11	9,94	nie dotyczy	14,15
Średnie wyniki uczniów na egzaminie ósmoklasisty [%]	60,69	60,69	nie dotyczy	60,69
Czytelnicy na 100 mieszkańców	81,35	135,67	nie dotyczy	84,03
Organizacje społeczne na 1000 mieszkańców	4,04	4,36	nie dotyczy	3,84
Podmioty gospodarcze zarejestrowane w REGON na 1000 mieszkańców	245,88	4,38	nie dotyczy	5,88
Sieć kanalizacyjna [tak/nie/częściowo]	częściowo	częściowo	nie dotyczy	częściowo
Budynki w CEEB, w których wykazano użytkowanie źródła ciepła na paliwa stałe na 1 mieszkańca	31,72	35,16	nie dotyczy	35,06
Udział obiektów zabytkowych w ogólnej liczbie budynków [%]	1,68%	1,38%	nie dotyczy	1,82%

Powyższa tabela przedstawia szczegółowe dane dotyczące wskaźników społeczno-gospodarczych i technicznych dla gminy Rokiciny oraz obszaru rewitalizacji (OR).

Demografia:

W obszarze rewitalizacji wynosi 18,54%, co jest niższe niż średnia gminna (21,10%) i wartość referencyjna (22,23%). Sugeruje to mniejszy udział osób starszych w OR w porównaniu do całej gminy.

W obszarze rewitalizacji wynosi 27,86%, znacznie mniej niż w gminie (41,29%) i wartość referencyjna (42,05%). Wskazuje to na korzystniejszą strukturę demograficzną w OR.

Wskaźnik dla OR to 127,03%, co jest wyższe niż w gminie (112,16%), lecz nieznacznie niższe od wartości referencyjnej (112,11%).

Rynek pracy:

Udział osób bezrobotnych w liczbie ogółu mieszkańców w OR jest niższy (1,44%) niż w całej gminie (1,91%) oraz wartość referencyjna (1,77%).

Udział osób długotrwale bezrobotnych w OR wynosi zaledwie 0,04%, co jest zdecydowanie niższe niż średnia gminna (0,09%) i wartość referencyjna (0,12%).

Udział bezrobotnych po 50. roku życia w OR wynosi 0,06%, czyli mniej niż w gminie (0,11%) i wartość referencyjna (0,10%).

Udział bezrobotnych z wykształceniem podstawowym w OR wynosi 0,30%, co jest zbliżone do wartości dla gminy (0,31%) i nieco niższe od wartości referencyjnej (0,34%).

Pomoc społeczna:

W OR 10,49 osób na 1000 mieszkańców korzysta z pomocy społecznej z powodu niepełnosprawności. Jest to mniej niż w gminie (14,70) i niż wynosi wartość referencyjna (11,44).

W obszarze rewitalizacyjnym 9,94 osób na 1000 mieszkańców korzysta z pomocy społecznej z powodu bezrobocia. Jest to niższy wskaźnik od gminnej średniej (14,15) i wartości referencyjnej (12,11).

Edukacja i kultura:

Wyniki uczniów na egzaminie ósmoklasisty w OR są takie same jak średnia dla gminy i wartość referencyjna (60,69%).

Wskaźnik czytelnictwa w OR (135,67), jest znacznie wyższy niż ten dla gminy (84,03) oraz wartość referencyjna (81,35).

Wskaźnik ilości organizacji pozarządowych na 1000 mieszkańców wynosi w OR - 4,36, więcej niż w gminie (3,84) i wartość referencyjna (4,04).

Infrastruktura techniczna:

W OR wskaźnik podmiotów gospodarczych zarejestrowanych w REGON na 1000 mieszkańców wynosi 4,38, co jest niższe od średniej gminnej (5,88) i wartości referencyjnej (245,88 – możliwe różnice metodologiczne w pomiarze).

Zarówno w OR, jak i w gminie, sieć kanalizacyjna jest dostępna tylko częściowo.

Budynki w CEEB, w których wykazano użytkowanie źródła ciepła na paliwa stałe na mieszkańca w OR wskaźnik wynosi 35,16, nieco wyżej niż w gminie (35,06) i wartość referencyjna (31,72).

Ochrona dziedzictwa:

Udział obiektów zabytkowych w ogólnej liczbie budynków, w OR wynosi 1,38%, co jest niższe niż w gminie (1,82%) i wartość referencyjna (1,68%).

Obszar rewitalizacji (OR) charakteryzuje się korzystniejszą strukturą demograficzną i niższym poziomem bezrobocia w porównaniu z całym obszarem gminy. Wskaźniki dotyczące czytelnictwa i aktywności społecznej są znacznie wyższe w OR, co wskazuje na większą aktywność kulturalną i społeczną. Problematyczny jest jednak wyższy udział budynków opalanych paliwami stałymi oraz mniejszy odsetek obiektów zabytkowych.

3.1 Główne problemy obszaru rewitalizacji

Gmina Rokiciny, jako jednostka administracyjna o charakterze wiejskim, zmagają się z szeregiem specyficznych wyzwań związanych z jej strukturą demograficzną, gospodarczą oraz społeczną. Wiejski charakter gminy wiąże się z mniejszą koncentracją ludności i zasobów, a także z ograniczonym dostępem do niektórych usług publicznych, infrastruktury oraz ofert edukacyjnych czy zawodowych. Problemy te są szczególnie widoczne w obszarze rewitalizacji, gdzie mieszkańcy borykają się z trudnościami wynikającymi z wysokiej średniej wieku, niskiej aktywności gospodarczej oraz słabszym dostępem do nowoczesnych technologii.

Cechy gminy wiejskiej, takie jak rozproszenie osiedli, dominacja rolnictwa w strukturze gospodarki oraz niższy poziom urbanizacji, wpływają na sposób zarządzania jej rozwojem. W Rokicinach widoczne są trudności związane z niedostatecznym poziomem przedsiębiorczości, mniejszym dostępem do nowoczesnej infrastruktury technicznej, a także wyzwaniami związanymi z edukacją i zatrudnieniem. Ponadto, obecność dużego odsetka osób starszych oraz osób z niepełnosprawnościami wymaga szczególnego podejścia do kwestii społecznych i zdrowotnych, które w warunkach wiejskich mogą być utrudnione przez brak odpowiedniej infrastruktury i specjalistycznych usług.

W niniejszej analizie skupimy się na wskazaniu kluczowych problemów Gminy Rokiciny, które wynikają z jej charakterystyki jako gminy wiejskiej, oraz zaproponowaniu kierunków rewitalizacji, które będą adekwatne do jej specyfiki i potrzeb mieszkańców. Celem jest nie tylko poprawa jakości życia mieszkańców, ale także stworzenie warunków sprzyjających rozwojowi społeczno-gospodarczemu, przy jednoczesnym zachowaniu charakteru wiejskiego regionu.

1. Niski poziom przedsiębiorczości

Wskaźnik: Podmioty gospodarcze zarejestrowane w REGON na 1000 mieszkańców – wartość dla obszaru rewitalizacji to tylko 4,38, co jest znacznie poniżej wartości referencyjnej (245,88).

Problem: Niska liczba zarejestrowanych podmiotów gospodarczych wskazuje na słabe warunki dla rozwoju biznesu oraz przedsiębiorczości w obszarze rewitalizacji. Może to wynikać z braku odpowiednich zasobów, infrastruktury oraz wsparcia dla lokalnych przedsiębiorców.

2. Niska dostępność infrastruktury technicznej (kanalizacja)

Wskaźnik: Sieć kanalizacyjna – obszar rewitalizacji ma sieć kanalizacyjną jedynie częściowo.

Problem: Niewystarczający dostęp do sieci kanalizacyjnej może prowadzić do zanieczyszczenia środowiska, pogorszenia jakości życia mieszkańców oraz utrudniać rozwój obszaru. Brak pełnej kanalizacji może też zniechęcać inwestorów do inwestycji w tym regionie.

3. Wysoki odsetek osób korzystających z pomocy społecznej

Wskaźnik: Korzystający z pomocy społecznej z powodu niepełnosprawności na 1000 ludności (10,49) i z powodu bezrobocia na 1000 ludności (9,94) są stosunkowo wysokie, zwłaszcza w porównaniu do wartości referencyjnych.

Problem: Duża liczba osób korzystających z pomocy społecznej wskazuje na problemy społeczne i ekonomiczne w regionie, takie jak wysokie ubóstwo, trudności w znalezieniu pracy oraz brak wsparcia dla osób z niepełnosprawnościami. Wysoka zależność od pomocy społecznej może również wpływać na społeczny i ekonomiczny rozwój regionu.

4. Bezrobocie, w tym długotrwałe bezrobocie

Wskaźnik: Udział osób długotrwałe bezrobotnych w ogólnej liczbie bezrobotnych wynosi 0,04% (bardzo niski wskaźnik), ale dla samej gminy bezrobocie sięga 1,91%, co wskazuje na pewne problemy w rynku pracy.

Problem: Chociaż wskaźnik długotrwałego bezrobocia w obszarze rewitalizacji jest stosunkowo niski, ogólny poziom bezrobocia jest wyższy niż średnia krajowa. Warto również zauważyć, że osoby długotrwałe bezrobotne mogą mieć trudności z ponownym wejściem na rynek pracy, co wymaga dodatkowych działań na rzecz ich aktywizacji zawodowej.

5. Wysoki udział osób w wieku poprodukcyjnym

Wskaźnik: Stosunek liczby osób w wieku poprodukcyjnym do ogółu ludności wynosi 18,54% w obszarze rewitalizacji, co jest poniżej wartości referencyjnej, ale warto zauważyć, że w gminie ogólnie wynosi 21,10%.

Problem: Wysoki udział osób w wieku poprodukcyjnym w stosunku do całej populacji, w połączeniu z niższym udziałem osób w wieku produkcyjnym, może oznaczać problemy związane z opieką zdrowotną, brakiem aktywności zawodowej starszych mieszkańców oraz wyzwaniem związanym z zapewnieniem odpowiednich usług dla seniorów.

6. Zwiększona liczba osób z niskim wykształceniem

Wskaźnik: Udział bezrobotnych z wykształceniem podstawowym w ogólnej liczbie bezrobotnych wynosi 0,31%.

Problem: Wysoka liczba osób bezrobotnych z wykształceniem podstawowym wskazuje na potrzebę poprawy dostępności edukacji i szkoleń zawodowych. Niskie wykształcenie utrudnia znalezienie pracy, zwłaszcza w rozwijających się sektorach gospodarki.

7. Problemy ze zdrowiem i wsparciem dla osób z niepełnosprawnościami

Wskaźnik: Korzystający z pomocy społecznej z powodu niepełnosprawności na 1000 ludności wynosi 10,49.

Problem: Wysoka liczba osób korzystających z pomocy społecznej z powodu niepełnosprawności sugeruje, że w regionie istnieje potrzeba większego wsparcia i dostępności usług dla osób z niepełnosprawnościami. Może to obejmować dostosowanie przestrzeni publicznych, wsparcie psychiczne oraz pomoc w integracji zawodowej.

8. Zanieczyszczenie powietrza związane z używaniem pieców na paliwa stałe

Wskaźnik: Budynki w CEEB, w których wykazano użytkowanie źródła ciepła na paliwa stałe na 1 mieszkańca wynosi 35,16.

Problem: Używanie pieców na paliwa stałe, zwłaszcza w starszych budynkach, prowadzi do emisji zanieczyszczeń powietrza, co ma negatywny wpływ na zdrowie mieszkańców i środowisko. Istnieje potrzeba wymiany starych pieców na bardziej ekologiczne rozwiązania grzewcze, jak np. pompy ciepła czy gazowe systemy grzewcze.

9. Niska aktywność społeczna i kulturalna

Wskaźnik: Liczba organizacji społecznych na 1000 mieszkańców wynosi 3,84, co sugeruje niski poziom aktywności obywatelskiej.

Problem: Niska liczba organizacji społecznych może świadczyć o słabej integracji społecznej, ograniczonej aktywności obywatelskiej oraz braku odpowiednich inicjatyw wspierających wspólnotę lokalną. Wspieranie aktywności obywatelskiej i organizacji pozarządowych powinno być jednym z celów rewitalizacji.

10. Zabytki wymagające ochrony

Wskaźnik: Udział obiektów zabytkowych w ogólnej liczbie budynków wynosi 1,82%.

Problem: Niewielki udział obiektów zabytkowych w stosunku do ogólnej liczby budynków w gminie może sugerować potrzebę większej ochrony dziedzictwa kulturowego i historycznego, w tym rewitalizacji obiektów zabytkowych, które są istotnym elementem lokalnej tożsamości.

Podsumowanie głównych problemów:

Problem 1. Brak przedsiębiorczości i niska liczba firm.

Problem 2. Niedostateczna infrastruktura (kanalizacja).

Problem 3. Wysokie uzależnienie od pomocy społecznej.

Problem 4. Bezrobocie, zwłaszcza długotrwałe.

Problem 5. Starzejące się społeczeństwo.

Problem 6. Niskie wykształcenie mieszkańców i potrzeba wsparcia edukacyjnego.

Problem 7. Problemy zdrowotne, zwłaszcza związane z niepełnosprawnością.

Problem 8. Zanieczyszczenie powietrza związane z piecami na paliwa stałe.

Problem 9. Niska aktywność społeczna i obywatelska.

Problem 10. Potrzebna jest większa ochrona dziedzictwa kulturowego i zabytków.

Te problemy stanowią podstawę do określenia konkretnych działań w ramach procesu rewitalizacji.

3.2 Kierunki rewitalizacji

Na podstawie zidentyfikowanych problemów obszaru rewitalizacji dla gminy Rokiciny, można wskazać następujące kierunki rewitalizacji, które będą odpowiadać na te wyzwania i poprawiać jakość życia mieszkańców oraz przyczynić się do zrównoważonego rozwoju gminy:

1. Rozwój przedsiębiorczości i poprawa warunków dla biznesu

- **Kierunek rewitalizacji: Wspieranie lokalnej przedsiębiorczości i inwestycji**
 - **Działania:**
 - Tworzenie inkubatorów przedsiębiorczości, które oferują wsparcie dla nowych firm, szczególnie w zakresie doradztwa, dostępu do finansowania, oraz szkoleń.
 - Opracowanie programów wsparcia dla małych i średnich przedsiębiorstw (np. ulgi podatkowe, dotacje, preferencyjne warunki wynajmu lokali).
 - Promowanie obszaru jako atrakcyjnego miejsca do inwestycji poprzez poprawę infrastruktury i usług wspierających biznes (np. szybki internet, infrastruktura biurowa).

- Organizacja szkoleń i warsztatów z zakresu przedsiębiorczości, zwłaszcza dla osób młodych i długotrwale bezrobotnych.

2. Rozbudowa infrastruktury technicznej (kanalizacja i sieci)

- **Kierunek rewitalizacji: Modernizacja i rozbudowa infrastruktury gminnej**
 - **Działania:**
 - Dalsza rozbudowa sieci kanalizacyjnej, ze szczególnym uwzględnieniem obszarów, gdzie brak dostępu do pełnej kanalizacji może wpływać na jakość życia mieszkańców.
 - Rozbudowa infrastruktury wodociągowej i energetycznej, aby poprawić dostępność do podstawowych usług komunalnych.
 - Wdrożenie rozwiązań „zielonej infrastruktury”, takich jak systemy retencji wód deszczowych, które poprawią zarządzanie wodami opadowymi.

3. Zmniejszenie uzależnienia od pomocy społecznej

- **Kierunek rewitalizacji: Zwiększenie dostępności usług społecznych i aktywizacja zawodowa**
 - **Działania:**
 - Uruchomienie programów aktywizacji zawodowej i edukacyjnej dla osób korzystających z pomocy społecznej, ze szczególnym naciskiem na osoby bezrobotne i długotrwale bezrobotne.
 - Tworzenie punktów doradztwa zawodowego oraz usług wspierających aktywność zawodową osób z niepełnosprawnościami.
 - Rozwój usług wsparcia społecznego, takich jak poradnictwo psychologiczne, pomoc w integracji zawodowej oraz rozwój kompetencji miękkich.
 - Wspieranie osób starszych w aktywności zawodowej, np. przez dostosowanie stanowisk pracy i promocję pracy zdalnej.

4. Zwalczanie bezrobocia i zwiększenie dostępności rynku pracy

- **Kierunek rewitalizacji: Aktywizacja rynku pracy i tworzenie nowych miejsc pracy**

- **Działania:**
 - Inwestowanie w programy szkoleniowe i zawodowe, szczególnie dla osób z niskim wykształceniem lub długotrwale bezrobotnych.
 - Wspieranie rozwoju lokalnych firm, które mogą tworzyć nowe miejsca pracy, w tym w sektorach zielonych technologii, turystyki, oraz usług społecznych.
 - Stworzenie platformy współpracy między samorządem, lokalnymi firmami a instytucjami edukacyjnymi w celu dopasowania kształcenia do potrzeb rynku pracy.
 - Promowanie przedsiębiorczości społecznej jako alternatywy zatrudnienia.

5. Wzrost jakości życia seniorów i osób z niepełnosprawnościami

- **Kierunek rewitalizacji: Poprawa jakości życia osób starszych i z niepełnosprawnościami**

- **Działania:**
 - Tworzenie placówek opieki dziennej i ośrodków wsparcia dla osób starszych oraz osób z niepełnosprawnościami.
 - Poprawa dostępności przestrzeni publicznych dla osób starszych i niepełnosprawnych (np. dostosowanie chodników, budynków publicznych).
 - Wspieranie organizacji pozarządowych i lokalnych inicjatyw zajmujących się osobami starszymi, niepełnosprawnymi oraz ich integracją społeczną.
 - Rozwój systemu transportu publicznego dostosowanego do potrzeb osób starszych i niepełnosprawnych.

6. Edukacja, poprawa wykształcenia i kompetencji

- **Kierunek rewitalizacji: Podniesienie poziomu wykształcenia i dostępności edukacji**

- **Działania:**
 - Rozwój programów edukacyjnych i szkoleń zawodowych, skierowanych do osób z niskim poziomem wykształcenia oraz młodzieży.

- Współpraca z lokalnymi szkołami, organizacjami pozarządowymi i firmami w celu tworzenia programów stypendialnych, mentorstwa i wsparcia edukacyjnego.
- Organizowanie kursów zawodowych, w tym szkoleń z zakresu nowoczesnych technologii i branż przyszłości (np. IT, zielona energia).
- Wzrost dostępności edukacji dla dorosłych, w tym kursów doszkalających oraz programów „uczenia się przez całe życie”.

7. Ekologiczne rozwiązania i poprawa jakości powietrza

1. Kierunek rewitalizacji: Zrównoważony rozwój i poprawa jakości środowiska

o Działania:

- Wymiana pieców węglowych na bardziej ekologiczne źródła ciepła, takie jak piece gazowe, pompy ciepła czy instalacje fotowoltaiczne.
- Rozwój zielonych przestrzeni publicznych (parki, ogrody społeczne) oraz projektowanie budynków w sposób energooszczędny i ekologiczny.
- Promowanie inicjatyw związanych z redukcją emisji spalin i zanieczyszczeń powietrza w gospodarstwach domowych i instytucjach publicznych.
- Wdrożenie systemów odzysku energii, np. panele fotowoltaiczne, instalacje do odzysku wody deszczowej, energooszczędne oświetlenie uliczne.

8. Zwiększenie aktywności społecznej i integracji

• Kierunek rewitalizacji: Wzrost aktywności obywatelskiej i integracji społecznej

o Działania:

- Wspieranie organizacji pozarządowych, stowarzyszeń i grup inicjatywnych, które organizują wydarzenia kulturalne, społeczne i edukacyjne.
- Organizacja programów wolontariackich i obywatelskich, które angażują mieszkańców w działania na rzecz wspólnego dobra.
- Tworzenie przestrzeni do spotkań społecznych i kulturalnych (np. centra kultury, kluby seniora, świetlice).

- Rozwój projektów, które promują aktywność fizyczną, zdrowie i integrację międzypokoleniową.

9. Ochrona dziedzictwa kulturowego

- **Kierunek rewitalizacji: Rewitalizacja i ochrona dziedzictwa kulturowego**

- **Działania:**

- Inwestowanie w konserwację i modernizację obiektów zabytkowych, które stanowią integralną część lokalnej tożsamości.
 - Organizacja działań promujących lokalne dziedzictwo kulturowe, w tym organizowanie wystaw, wydarzeń i festiwali związanych z historią gminy.
 - Zwiększenie współpracy z instytucjami kultury, takimi jak muzea czy centra edukacyjne, w celu ochrony i popularyzacji dziedzictwa regionu.

Podsumowanie kierunków rewitalizacji:

1. Wspieranie przedsiębiorczości i rozwoju lokalnego biznesu.
2. Rozbudowa i modernizacja infrastruktury technicznej.
3. Zwiększenie aktywizacji zawodowej i zmniejszenie uzależnienia od pomocy społecznej.
4. Stworzenie nowych miejsc pracy i poprawa dostępu do rynku pracy.
5. Poprawa jakości życia seniorów i osób z niepełnosprawnościami.
6. Zwiększenie dostępności edukacji i szkoleń zawodowych.
7. Wprowadzenie ekologicznych rozwiązań w zakresie energii i poprawy jakości powietrza.
8. Wzrost aktywności społecznej, integracji międzypokoleniowej i obywatelskiej.
9. Ochrona i rewitalizacja dziedzictwa kulturowego.

Te kierunki rewitalizacji odpowiadają na zidentyfikowane problemy i mogą przyczynić się do zrównoważonego rozwoju gminy Rokiciny.

3.3 Cele rewitalizacji

Aby określić cele rewitalizacji dla gminy Rokiciny i obszaru rewitalizacji, uwzględniono wskaźniki, które wskazują na potencjalne problemy lub niedobory w danej gminie i obszarze rewitalizacji. Na podstawie wartości wskaźników tych można sformułować następujące cele rewitalizacji:

Zmniejszenie udziału osób w wieku poprodukcyjnym w stosunku do ogółu ludności:

Wartość wskaźnika dla obszaru rewitalizacji (18,54%) jest poniżej wartości referencyjnej (22,23%), co wskazuje na mniejszy udział osób w wieku poprodukcyjnym. Należy jednak monitorować ten wskaźnik, aby w przyszłości utrzymać go na odpowiednim poziomie. Cel rewitalizacji: Wspieranie aktywizacji zawodowej osób starszych.

Wspieranie aktywizacji zawodowej osób bezrobotnych, szczególnie długotrwale bezrobotnych:

Mimo że wskaźnik bezrobocia jest stosunkowo niski, warto zwrócić uwagę na długotrwale bezrobocie. Udział długotrwale bezrobotnych w ogólnej liczbie bezrobotnych w obszarze rewitalizacji wynosi 0,04%, co jest poniżej wartości referencyjnej (0,12%). Celem powinno być zwiększenie dostępu do programów aktywizacji zawodowej, zwłaszcza dla osób długotrwale bezrobotnych. Cel rewitalizacji: Wzrost dostępności programów zatrudnienia i wsparcia dla osób długotrwale bezrobotnych.

Zwiększenie liczby podmiotów gospodarczych:

Liczba podmiotów gospodarczych w obszarze rewitalizacji (4,38 na 1000 mieszkańców) jest znacznie poniżej wartości referencyjnej (245,88 na 1000 mieszkańców). Jest to jeden z głównych obszarów, który wymaga rewitalizacji. Cel rewitalizacji: Wspieranie rozwoju przedsiębiorczości i zakładania nowych firm.

Poprawa dostępności infrastruktury technicznej (kanalizacja):

W obszarze rewitalizacji sieć kanalizacyjna jest dostępna częściowo, a wartość wskaźnika wskazuje na potrzebę jej pełnej rozbudowy. Cel rewitalizacji: Rozbudowa sieci kanalizacyjnej oraz poprawa infrastruktury technicznej.

Poprawa sytuacji osób korzystających z pomocy społecznej z powodu bezrobocia i niepełnosprawności:

Liczba osób korzystających z pomocy społecznej z powodu niepełnosprawności i bezrobocia jest dość wysoka w gminie (np. 14,7 na 1000 ludności z powodu niepełnosprawności). Celem rewitalizacji powinno być zmniejszenie zależności od pomocy społecznej poprzez zwiększenie dostępności usług wsparcia dla osób w trudnej sytuacji życiowej. Cel rewitalizacji: Zwiększenie dostępności usług wsparcia społecznego i zawodowego dla osób z niepełnosprawnościami i bezrobotnych.

Poprawa jakości środowiska poprzez zmniejszenie emisji zanieczyszczeń z pieców na paliwa stałe:

Wartość wskaźnika dotyczącego budynków z piecami na paliwa stałe (35,16 na mieszkańca) wskazuje na konieczność modernizacji systemów grzewczych w tych budynkach.

Cel rewitalizacji: Wymiana pieców węglowych na bardziej ekologiczne źródła ciepła i poprawa efektywności energetycznej budynków.

Wspieranie i rozwój aktywności społecznych i kulturalnych:

Liczba organizacji społecznych w gminie Rokiciny jest stosunkowo niska (3,84 na 1000 mieszkańców). Cel rewitalizacji: Wzrost aktywności obywatelskiej i kulturalnej poprzez wsparcie organizacji społecznych i kulturalnych.

Ochrona i konserwacja obiektów zabytkowych:

Udział obiektów zabytkowych w gminie wynosi 1,82%, co wskazuje na konieczność ochrony i konserwacji tych obiektów. Cel rewitalizacji: Ochrona dziedzictwa kulturowego i rewitalizacja obiektów zabytkowych.

Podsumowanie celów rewitalizacji:

Cel. 1 Aktywizacja zawodowa osób starszych i długotrwale bezrobotnych.

Cel. 2 Wspieranie rozwoju przedsiębiorczości.

Cel. 3 Rozbudowa infrastruktury technicznej, w tym sieci kanalizacyjnej.

Cel. 4 Poprawa jakości życia osób korzystających z pomocy społecznej.

Cel. 5 Modernizacja źródeł ciepła w budynkach węglowych.

Cel. 6 Wzrost aktywności społecznej i kulturalnej.

Cel. 7 Ochrona obiektów zabytkowych i poprawa jakości środowiska.

3.4 Wizja obszaru po przeprowadzeniu procesu rewitalizacji

Po zakończeniu procesu rewitalizacji, obszar gminy Rokiciny, w szczególności obejmujący podobszary Łaznów i Popielawy, stanie się miejscem dynamicznego rozwoju społecznego, gospodarczego i infrastrukturalnego. Rewitalizacja tego obszaru skoncentruje się na poprawie jakości życia mieszkańców, aktywizacji społecznej, odbudowie lokalnej gospodarki oraz stworzeniu przestrzeni przyjaznej dla wszystkich grup społecznych, w tym osób starszych, młodszych oraz osób z niepełnosprawnościami. Celem rewitalizacji będzie również integracja tradycji wiejskiej z nowoczesnymi rozwiązaniami ekologicznymi i społecznymi, co zapewni zrównoważony rozwój i zwiększy atrakcyjność tych obszarów.

1. Zrównoważony rozwój infrastruktury i przestrzeni publicznych

Po rewitalizacji, zarówno Łaznów, jak i Popielawy zyskają nowoczesną i funkcjonalną infrastrukturę, która poprawi codzienne życie mieszkańców. Rozbudowane zostaną sieci

wodociągowe, kanalizacyjne oraz energetyczne, zapewniając mieszkańcom dostęp do podstawowych usług w pełni zgodnych z nowoczesnymi standardami. W obydwu podobszarach zostaną również zmodernizowane drogi i ciągi piesze, poprawiając mobilność oraz bezpieczeństwo mieszkańców.

Zwiększy się również dostępność do przestrzeni publicznych – powstaną nowoczesne placówki edukacyjne, centra kultury, parki i tereny rekreacyjne, które będą służyły integracji społecznej i wypoczynkowi mieszkańców. W tych przestrzeniach zorganizowane zostaną również miejsca do spotkań i aktywności fizycznej, co sprzyjać będzie wzrostowi jakości życia.

2. Aktywizacja społeczna i zawodowa

Rewitalizacja obszaru Łaznowa i Popielaw to także szansa na rozwój lokalnej społeczności poprzez aktywizację zawodową i społeczną mieszkańców. Programy wsparcia przedsiębiorczości, które będą realizowane w ramach rewitalizacji, pozwolą mieszkańcom na zakładanie nowych firm, szczególnie w sektorach związanych z rolnictwem, ekoturystyką oraz usługami. Zostaną utworzone inkubatory przedsiębiorczości i przestrzenie coworkingowe, które umożliwią rozwój lokalnych biznesów, a także ułatwią zatrudnienie.

Ważnym elementem rewitalizacji będzie również stworzenie programów aktywizacji zawodowej dla osób bezrobotnych i długotrwale bezrobotnych. Poprzez organizowanie szkoleń, warsztatów oraz współpracę z lokalnymi przedsiębiorstwami, mieszkańcy będą mogli podnieść swoje kwalifikacje i dostosować je do potrzeb rynku pracy. Szczególna uwaga będzie poświęcona młodym ludziom, by zapobiec ich migracji do większych miast, oferując im alternatywne ścieżki kariery i rozwój zawodowy w regionie.

3. Wzrost jakości życia seniorów i osób z niepełnosprawnościami

Obszar rewitalizacji w Łaznowie i Popielawach stanie się bardziej przyjazny dla osób starszych oraz osób z niepełnosprawnościami. Przestrzenie publiczne, jak chodniki, parki i placówki użyteczności publicznej, zostaną dostosowane do ich potrzeb, zapewniając większą mobilność i komfort życia. Będą dostępne również usługi wsparcia społecznego i opieki, takie jak domy seniora, ośrodki dziennego wsparcia oraz usługi transportowe dla osób z ograniczoną mobilnością.

Ponadto, w ramach rewitalizacji powstaną nowe inicjatywy, takie jak kluby seniora, które będą służyć nie tylko jako miejsca spotkań, ale także jako centra integracji międzypokoleniowej i aktywności fizycznej, poprawiając kondycję zdrowotną oraz integrację seniorów w życiu społecznym.

4. Ochrona i promocja dziedzictwa kulturowego

Po rewitalizacji Łaznowy i Popielawy staną się również obszarami, w których dbałość o lokalne dziedzictwo kulturowe będzie miała kluczowe znaczenie. Zabytkowe obiekty, takie jak stare budynki i kapliczki, będą poddane konserwacji, a ich unikalny charakter stanie się

istotnym elementem oferty turystycznej. Powstaną ścieżki edukacyjne i turystyczne, które umożliwią mieszkańcom i turystom poznanie historii regionu.

W ramach rewitalizacji organizowane będą także wydarzenia kulturalne i artystyczne, które będą promować lokalne tradycje, muzykę, rzemiosło i kuchnię. Wzrost atrakcyjności turystycznej regionu pozwoli na rozwój lokalnych przedsiębiorstw związanych z turystyką, takich jak agroturystyka, warsztaty rękodzielnicze oraz lokalne sklepy z produktami regionalnymi.

5. Zrównoważony rozwój i ochrona środowiska

W wyniku rewitalizacji, Łaznów i Popielawy staną się przykładami miejscowości wiejskich, które stawiają na zrównoważony rozwój ekologiczny. Inwestycje w odnawialne źródła energii, takie jak panele fotowoltaiczne i pompy ciepła, poprawią jakość powietrza, a także obniżą koszty energii dla mieszkańców. Zostaną wdrożone działania na rzecz ograniczenia emisji spalin, m.in. poprzez wymianę starych pieców na ekologiczne źródła ciepła.

Dodatkowo, rozwój zielonej infrastruktury, w tym tworzenie nowych terenów zielonych i rewitalizacja istniejących parków, poprawi jakość przestrzeni publicznych i ochroni lokalne ekosystemy. Projekty związane z zarządzaniem wodami opadowymi, retencją wody i zrównoważoną gospodarką odpadami będą miały na celu poprawę jakości środowiska naturalnego w obydwu podobszarach.

6. Nowoczesna infrastruktura transportowa

W ramach rewitalizacji, obszar Łaznowa i Popielaw zyska także ulepszoną infrastrukturę transportową. Zostaną poprawione drogi lokalne, chodniki i ścieżki rowerowe, a także wprowadzone rozwiązania w zakresie transportu publicznego, które zapewnią łatwiejszy dostęp do większych miejscowości i ośrodków usługowych. Nowoczesny transport publiczny będzie również dostosowany do potrzeb osób starszych i niepełnosprawnych, co pozwoli na integrację społeczną i poprawę jakości życia.

Po przeprowadzeniu procesu rewitalizacji, Łaznów i Popielawy staną się nowoczesnymi, tętniącymi życiem obszarami, w których mieszkańcy będą mogli korzystać z wysokiej jakości infrastruktury, usług społecznych i gospodarczych. Rewitalizacja przyczyni się do wzrostu zatrudnienia, poprawy jakości życia, integracji społecznej, ochrony dziedzictwa kulturowego oraz zrównoważonego rozwoju ekologicznego. Gmina Rokiciny zyska w ten sposób atrakcyjny obszar, w którym harmonijnie połączone zostaną tradycje wiejskie z nowoczesnymi rozwiązaniami sprzyjającymi zrównoważonemu rozwojowi.

PRZEDSIĘWZIĘCIA REWITALIZACYJNE

Rewitalizacja Gminy Rokiciny powinna uwzględniać potrzeby wielu różnych grup społecznych, które wymagają szczególnej uwagi. Zróżnicowane działania skierowane do seniorów, młodych ludzi, osób z niepełnosprawnościami, bezrobotnych, rodzin, rolników i przedsiębiorców pozwolą na kompleksowe wsparcie społeczności lokalnej i stworzenie zrównoważonego, harmonijnego rozwoju. Każda z grup powinna mieć dostęp do odpowiednich usług, wsparcia oraz zasobów, które pozwolą jej aktywnie uczestniczyć w procesie rewitalizacji i korzystać z jego owoców.

Biorąc pod uwagę powyższe wytypowano następujące grupy docelowe procesu rewitalizacji na terenie Gminy Rokiciny w tym w szczególności miejscowości Łaznów i Popielawy:

1. Osoby starsze (seniorzy)

Z uwagi na starzejące się społeczeństwo, seniorzy stanowią dużą część populacji, szczególnie na obszarach wiejskich, takich jak Gmina Rokiciny. Są to osoby w wieku 60+, często z ograniczoną mobilnością i zdrowiem.

2. Osoby młode i dzieci

Młodsze pokolenie (dzieci i młodzież) w Gminie Rokiciny to osoby, które są w fazie edukacji i kształtowania swojej przyszłości zawodowej. Często bywają ograniczone w dostępie do nowoczesnej edukacji, aktywności rekreacyjnych czy zawodowych.

3. Osoby bezrobotne i długotrwale bezrobotne

Osoby bezrobotne to grupa, która z powodu braku zatrudnienia boryka się z problemami finansowymi. Często znajdują się w trudnej sytuacji życiowej, a ich poczucie wartości może być obniżone.

W przypadku osób długotrwale bezrobotnych, brak pracy może prowadzić do utraty kompetencji zawodowych oraz problemów psychicznych związanych z poczuciem marginalizacji.

4. Osoby z niepełnosprawnościami

Osoby z niepełnosprawnościami to grupa, której potrzeby są bardzo zróżnicowane w zależności od rodzaju i stopnia niepełnosprawności (ruchowa, sensoryczna, intelektualna).

5. Rodziny z dziećmi

Rodziny z dziećmi często potrzebują dostępu do mieszkań o odpowiednich standardach, dostosowanych do ich liczby oraz wygody.

6. Lokalni przedsiębiorcy i rolnicy

Są to osoby prowadzące działalność gospodarczą, w tym rolnicy, którzy borykają się z trudnościami związanymi z dostępem do rynku, zmieniającymi się warunkami rynkowymi oraz potrzebą inwestycji w nowoczesne technologie.

7. Mieszkańcy z niższym dochodem i osoby zagrożone ubóstwem

Osoby z niższymi dochodami lub żyjące w ubóstwie często borykają się z problemami mieszkaniowymi, brakiem dostępu do podstawowych usług oraz problemami zdrowotnymi.

Każda z grup docelowych ma unikalne potrzeby, które muszą zostać uwzględnione w ramach działań rewitalizacyjnych, aby zapewnić im równe szanse na poprawę jakości życia i aktywne uczestnictwo w procesie rewitalizacji.

Lista planowanych podstawowych przedsięwzięć rewitalizacyjnych

Karta przedsięwzięcia (KP1)	
Nazwa projektu	Adaptacja przestrzeni dla osób ze specjalnymi potrzebami poprzez rewitalizację obiektu w Popielawach
Podmiot(-y) realizujący(-e)	Gmina Rokiciny ul. Tomaszowska 9, 97-221 Rokiciny
Zakres realizowanych działań	<ul style="list-style-type: none"> • Przywrócenie funkcjonalności społecznych poprzez dostosowanie budynku byłego gimnazjum (97-221 Popielawy) do obecnie obowiązujących standardów dostępności dla osób z niepełnosprawności. • Inwentaryzacja obiektu pod kątem dostępności dla osób niepełnosprawnych, w szczególności montaż windy osobowej, przebudowę wejścia do budynku, korytarzy i komunikacji poziomej i pionowej, toalet, przestrzeni wspólnych, parkingu i otoczenia obiektu • Dostosowanie wejścia do budynku poprzez zapewnienie podjazdu w formie rampy, wymiana drzwi, schodów i innych elementów dostosowanych dla osób z niepełnosprawnościami;

	<ul style="list-style-type: none"> • Dostosowanie korytarza i komunikacji pionowej w zakresie m.in. wymaganej szerokości, nawierzchni, poręczy i uchwytów, a także oznaczeń dostosowanych dla osób niepełnosprawnych; • Dostosowanie toalet poprzez zapewnienie m.in. odpowiednich wymiarów pomieszczeń, przestrzeni manewrowych, montażu systemu przyzywowego, armatury i akcesoriów, oznaczeń i kontrastów itp. • Przebudowa istniejącej klatki schodowej poprzez dostosowanie stopni schodów, poręczy, oświetlenia, oznaczeń i kontrastów • Dostosowanie sal zajęciowych do nowoczesnych standardów, uwzględniających szczególne potrzeby odbiorców.
Lokalizacja (nazwa miejscowości, numery działek)	<p>Projekt skierowany jest do społeczności powiatu oraz do osób zamieszkujących obszar rewitalizacji w Gminie Rokiciny, gdzie zdiagnozowano wyższy odsetek osób starszych niż średnia dla całej gminy, wyższy poziom bezrobocia, szczególnie wśród osób powyżej 50. roku życia, a także wyższy odsetek osób niepełnosprawnych, zarówno ruchowo jak i sensorycznie.</p> <p>Lokalizacja: Gmina Rokiciny, Popielawy 118, 97-221 Rokiciny</p>
Szacowana wartość	<p>3 000 000,00 zł</p>
Źródła finansowania	<p>Fundusze Europejskie dla Łódzkiego 2021-2027 oraz środki własne Gminy Rokiciny</p>
Opis problemu, jaki ma rozwiązać realizacja projektu	<p>Obszar rewitalizacji w Gminie Rokiciny charakteryzuje się wyższym odsetkiem osób starszych niż średnia dla całej gminy, a także znacznym poziomem bezrobocia, szczególnie wśród osób powyżej 50. roku życia. Zdiagnozowano wyższy odsetek osób niepełnosprawnych. Obecna sytuacja demograficzna i społeczna wskazuje na potrzebę podjęcia działań, które wspierałyby integrację międzypokoleniową, aktywizację osób starszych oraz poprawę jakości życia mieszkańców z niepełnosprawnościami.</p> <p>Na obszarze objętym projektem istnieje ograniczona dostępność do infrastruktury, która mogłaby zaspokajać potrzeby różnych grup społecznych, w szczególności osób starszych, osób z niepełnosprawnościami oraz osób zagrożonych wykluczeniem społecznym. Brak odpowiednio dostosowanych przestrzeni ogranicza możliwość aktywnego uczestnictwa w życiu społecznym, edukacyjnym i kulturalnym. Starsi mieszkańcy oraz osoby z niepełnosprawnościami napotykają na liczne bariery architektoniczne, co wpływa negatywnie na ich samodzielność, poczucie bezpieczeństwa i komfort życia.</p>

	<p>Problem społeczny, który ma rozwiązać projekt, to ograniczona integracja międzypokoleniowa oraz niewystarczające wsparcie dla osób starszych i osób z niepełnosprawnościami. Starsi mieszkańcy oraz osoby z ograniczoną mobilnością często czują się wykluczone, a ich potrzeby nie są w pełni zaspokajane przez istniejącą infrastrukturę.</p> <p>Rozwiązaniem będzie dostosowanie obiektu do pełnienia funkcji wielofunkcyjnej przestrzeni dostępnej dla wszystkich grup mieszkańców, bez względu na wiek czy poziom sprawności. Nowa przestrzeń zostanie zaprojektowana w sposób przyjazny i dostępny, co umożliwi organizację zajęć i wydarzeń integrujących różne pokolenia, wspierających aktywność fizyczną i społeczną, a także oferujących pomoc osobom z niepełnosprawnościami.</p>
<p>Przedsięwzięcie skierowane do następujących grup mieszkańców obszaru rewitalizacji</p>	<p>Przedsięwzięcie skierowane jest do następujących grup:</p> <ol style="list-style-type: none"> 1. Osoby starsze powyżej 60. roku życia, jest to grupa, która stanowi znaczący odsetek populacji na tym obszarze, co jest wyższe niż średnia dla całej gminy. Wśród osób starszych występują często problemy związane z ograniczoną mobilnością, samotnością oraz trudnościami w dostępie do usług zdrowotnych i społecznych. Brak miejsc przystosowanych do ich potrzeb oraz ograniczone możliwości udziału w życiu społecznym wpływają na ich wykluczenie; 2. Osoby z niepełnosprawnościami, grupa ta obejmuje zarówno osoby z niepełnosprawnościami ruchowymi, jak i sensorycznymi (niewidome, niedowidzące, niesłyszące). Bariery architektoniczne i brak dostosowanej infrastruktury ograniczają ich samodzielność oraz udział w życiu społecznym. Osoby te często mają trudności z dostępem do instytucji publicznych, edukacyjnych i kulturalnych, co utrudnia ich integrację z lokalną społecznością. Kluczowym wyzwaniem jest zapewnienie im przestrzeni dostępnych, bezpiecznych i wyposażonych w odpowiednie udogodnienia, które umożliwią im pełnoprawne uczestnictwo w życiu lokalnym; 3. Osoby bezrobotne, w szczególności powyżej 50. roku życia, obszar rewitalizacji cechuje się wyższym poziomem bezrobocia niż reszta gminy, a największe problemy z zatrudnieniem występują w grupie osób powyżej 50. roku życia. Długotrwałe bezrobocie prowadzi do wykluczenia społecznego, utraty motywacji i ograniczenia możliwości rozwoju zawodowego
<p>Karta przedsięwzięcia (KP2)</p>	

Nazwa projektu	Wspieranie zdrowia i aktywności ruchowej w lokalnej społeczności poprzez rozszerzenie funkcjonalności zaplecza sportowo – rekreacyjnego
Podmiot(-y) realizujący(-e)	Gmina Rokiciny ul. Tomaszowska 9, 97-221 Rokiciny
Zakres realizowanych działań	<ul style="list-style-type: none"> Infrastruktura sportowo-rekreacyjna obejmująca w szczególności bieżnię wielofunkcyjną, tor przeszkód oraz strefę warkotu. Obiekt, który powstanie, obejmować będzie swym zakresem również wykonanie placu treningowego o nawierzchni z trawy naturalnej wraz z wyposażeniem. W jego skład będą wchodziły dwa tory do ćwiczeń bojowych drużyn pożarniczych (w tym Młodzieżowych Drużyn Pożarniczych) zgodnie z regulaminem CTIF (m. in.: noszaki do węży, rowy wodne, płotki drewniane – ściany, tunele, kładki – równoważnie, hydronetki, tarcze nalewowe, drabiniaste ściany, płotki lekkoatletyczne oraz stanowiska przyrządów, armatur i węzłów). Część terenu zostanie zabrukowany, a na nim zostaną postawione dwa kontenery na sprzęt oraz trybuna mieszcząca min 40 osób.
Lokalizacja (nazwa miejscowości, numery działek)	Łaznów 65, 97-221 Rokiciny, działki nr ewidencyjny 377, 378 i 380/1, obręb 0010 Łaznów
Szacowana wartość	2 000 000 zł
Źródła finansowania	Fundusze Europejskie dla Łódzkiego 2021-2027 oraz środki własne Gminy Rokiciny
Opis problemu, jaki ma rozwiązać realizacja projektu	<p>W miejscowości Łaznów zauważalny jest wysoki odsetek osób starszych oraz znacząca liczba dzieci i młodzieży. W związku z tym obszar rewitalizacji zostanie dostosowany do potrzeb tych grup wiekowych poprzez rozbudowę infrastruktury sportowo-rekreacyjnej. Planowane inwestycje obejmą m.in. wielofunkcyjną bieżnię, tor przeszkód oraz strefę workoutu, co stworzy atrakcyjną przestrzeń do aktywnego spędzania czasu, sprzyjając zarówno integracji międzypokoleniowej, jak i poprawie zdrowia mieszkańców.</p> <p>Kompleks sportowo-rekreacyjny będzie służył wszystkim młodym osobom w tym w szczególności strażakom nie tylko z terenu Gminy Rokiciny, lecz także z całego Powiatu tomaszowskiego. Inwestycja ta stanowi odpowiedź na zgłaszane Wójtowi Gminy Rokiciny zapotrzebowanie na nowoczesną infrastrukturę szkoleniową skierowaną dla mieszkańców.</p> <p>Realizacja projektu będzie miała na celu rozwiązanie problemów społecznych i infrastrukturalnych zidentyfikowanych na obszarze miejscowości. Projekt</p>

	<p>odpowiada na potrzebę stworzenia przestrzeni do aktywności fizycznej i integracji społecznej dla dwóch kluczowych grup mieszkańców tj. osób starszych oraz dzieci i młodzieży.</p> <p>Rozwiązane zostaną kluczowe problemy miejscowości tj:</p> <ol style="list-style-type: none"> 1. Brak przestrzeni sprzyjającej integracji międzypokoleniowej: obecnie na terenie Łaznowa brakuje odpowiednich miejsc gdzie mieszkańcy różnych grup wiekowych mogą wspólnie spędzać czas i integrować się. Nowa infrastruktura umożliwi organizację zajęć i wydarzeń dla wszystkich mieszkańców, niezależnie od wieku, co wpłynie na budowanie więzi społecznych; 2. Ograniczone możliwości aktywności fizycznej: brak dostępu do obiektów sportowych i rekreacyjnych wpływa negatywnie na zdrowie i kondycję fizyczną mieszkańców, zwłaszcza osób starszych oraz dzieci i młodzieży. Projekt stworzy nowe miejsca do ćwiczeń i aktywnego wypoczynku, co pozytywnie wpłynie na zdrowie publiczne i jakość życia. 3. Wykluczenie społeczne osób starszych: ze względu na rosnący odsetek osób starszych w Łaznowie, istnieje potrzeba stworzenia infrastruktury, która pozwoli tej grupie na aktywne uczestnictwo w życiu lokalnej społeczności. Nowe obiekty będą dostosowane do potrzeb osób starszych, co zwiększy ich samodzielność i poczucie przynależności; 4. Barak atrakcyjnych form spędzania czasu wolnego dla młodzieży: młodzież na obszarze Łaznowa ma ograniczone możliwości korzystania z infrastruktury sportowej i rozrywkowej, co może prowadzić do nudy, braku motywacji oraz potencjalnych zachowań ryzykownych. Projekt stworzy bezpieczne i atrakcyjne miejsce do uprawiania sportu, co zachęci młodych ludzi do aktywności i pozytywnego spędzania czasu.
<p>Przedsięwzięcie skierowane do następujących grup mieszkańców obszaru rewitalizacji</p>	<p>Przedsięwzięcie rewitalizacyjne skierowane jest do kluczowych grup docelowych:</p> <ol style="list-style-type: none"> 1. Osoby starsze powyżej 60. roku życia: projekt odpowiada na potrzeby osób starszych, tworząc miejsce sprzyjające aktywności fizycznej, rekreacji oraz integracji społecznej. Dzięki dostosowaniu infrastruktury do potrzeb osób o ograniczonej mobilności, seniorzy będą mogli bezpiecznie korzystać z nowych obiektów, co wpłynie na poprawę ich zdrowia, samodzielności oraz jakości życia. 2. Dzieci i młodzież: projekt skierowany jest do dzieci i młodzieży oferując im nowoczesne, bezpieczne miejsce do aktywnego spędzania wolnego czasu. Wielofunkcyjna bieżnia, tor przeszkód i strefa workoutu zachęcą dzieci i młodzież do uprawiania sportu oraz uczestnictwa w zajęciach ruchowych, co sprzyja ich rozwojowi fizycznemu i integracji z rówieśnikami.

	<p>3. Osoby z niepełnosprawnościami: przedsięwzięcie zakłada dostosowanie infrastruktury do potrzeb osób z różnymi rodzajami niepełnosprawności, zarówno ruchowymi, jak i sensorycznymi. Ułatwiony dostęp oraz brak barier architektonicznych umożliwią tym osobom aktywne uczestnictwo w życiu lokalnej społeczności oraz korzystanie z nowych obiektów sportowych i rekreacyjnych.</p>
Karta przedsięwzięcia (KP3)	
Nazwa projektu	Wyprowadzenie ze stanu kryzysowego i nadanie nowych funkcji społecznych i kulturalnych dla kościoła parafialnego i zabytkowej dzwonnicy
Podmiot(-y) realizujący(-e)	Rzymskokatolicka Parafia Matki Boskiej Różańcowej w Łaznowie, Łaznów 57, 97-221 Rokiciny
Zakres realizowanych działań	<ul style="list-style-type: none"> • Prace konserwatorskie i restauratorskie zabytkowych organów • Prace konserwatorskie i restauratorskie zabytkowego ołtarza głównego i ołtarzy bocznych wraz z obrazami • Przywrócenie witraży w zabytkowym kościele • Montaż nowego Systemu Alarmu Pożarowego • Montaż monitoringu wewnątrz i na zewnątrz • Wymiana ław kościelnych • Wyposażenie zakrystii w meble • Modernizacja ogrzewania kościoła na ekologiczne i ekonomicznego systemu ogrzewania • Remont zakrystii Zabytkowego Kościoła Matki Boskiej Różańcowej w Łaznowie • Remont zabytkowej dzwonnicy • Dezynfekcja kościoła parafialnego
Lokalizacja (nazwa miejscowości, numery działek)	<p>Projekt skierowany jest w szczególności do mieszkańców parafii Rzymskokatolickiej w Łaznowie, obejmującej wsie: Teodorów, Łaznowska Wola, Michałów, Cisów, Kolonia Łaznów, Łaznów, Popielawy, Łaznówek, Janinów Józefów oraz mieszkańców powiatu tomaszowskiego, województwa łódzkiego</p> <p>Lokalizacja: Gmina Rokiciny, Łaznów 57, 97-221 Rokiciny</p>
Szacowana wartość	6 576 598,00 zł

Źródła finansowania	Fundusze Europejskie dla Łódzkiego 2021-2027 oraz środki własne Rzymskokatolickiej Parafii Matki Boskiej Różańcowej w Łaznowie
Opis problemu, jaki ma rozwiązać realizacja projektu	<p>Kościół Parafialny Matki Boskiej Różańcowej w Łaznowie został wzniesiony w II poł. XVIII w. Kościół jest drewniany, wybudowany na miejscu poprzedniego w latach 1755–1756 z fundacji bpa Włocławskiego Antoniego Sebastiana Dembowskiego. W 1965 r. przedłużono nawę główną o 4 m, oszalowano ściany deskami, a w 1966 r. cały kościół odmalowano. Kościół jest orientowany, konstrukcji zrębowej, nawa prostokątna o węższym i niższym prezbiterium. Od północy murowana zakrystia. Podkreślić należy fakt, że na miejscu obecnego drewnianego Kościoła istniał, wybudowany najprawdopodobniej jeszcze w XV lub XVI w. Kościół, który spłonął. Analiza historyczna i dokumenty archiwalne tych ziem wskazują, że pierwsza świątynia mogła być murowana. Ziemie te były strategicznymi terenami dla historii Polski, ponieważ centralne położenie w Koronie pozwalało na organizację pospolitego ruszenia w wojnie Władysława Jagiełły z Zakonem Krzyżackim. Kościoły drewniane należą do szczególnej kategorii zabytków naszego kraju, są stosunkowo nietrwałym świadkiem dawnych czasów. Występujące kiedyś powszechniej z każdym rokiem ubywa zabytków drewnianej architektury sakralnej. Architektura kościołów drewnianych jest ściśle powiązana z miejscową sztuką ludową, dlatego wyodrębniły się różne typy budownictwa. Kościół w Łaznowie, położony w powiecie tomaszowskim, jest jednym z nielicznych w tej części województwa łódzkiego.</p> <p>Sakralna budowla zabytkowa – jeden z nielicznych przykładów architektury drewnianej Polski Centralnej, jakim jest kościół w Łaznowie, pomimo przeprowadzonych już prac remontowych i prac „konserwatorsko-restauratorskich”, nadal wymaga wielopoziomowych działań. Realizacja powyższego projektu pozwoli na zachowanie od degradacji i zniszczenia zabytkowego kościoła, oraz pozwoli nadać obiektowi nowe funkcje społeczne i kulturalne.</p> <p>Wyrowadzenie ze stanu kryzysowego i nadanie nowych funkcji społecznych zabytkowego kościoła parafialnego i związane z nią prace konserwatorskie pozwolą ocalić a także zachować sztukę oraz dziedzictwo historyczne i kulturalne. Piękno sztuki, malarstwa, kutry pozwoli nadać obiektowi nowe funkcje społeczne. Przyczyni się do atrakcyjności rejonu ościennych wsi i województwa. Stanie się dla wielu turystów miejscem kontaktu ze sztuką i kulturą nie tylko sakralną, lecz także ludową. Montaż systemów SAP oraz monitoringu zapewni bezpieczeństwo na skutek pożaru oraz włamania, wandalizmu i kradzieży zabytkowych dzieł.</p>

<p>Przedsięwzięcie skierowane do następujących grup mieszkańców obszaru rewitalizacji</p>	<p>Przedsięwzięcie skierowane jest do następujących grup:</p> <ol style="list-style-type: none"> 1. Osoby zamieszkujące tereny wiejskie należące do parafii Matki Boskiej Różańcowej w Łaznowie 2. Dzieci i młodzież zamieszkująca tereny wiejskie należące do parafii 3. Osoby zamieszkujące tereny wiejskie gminy rokiciny i powiatu tomaszowskiego
--	--

Karta przedsięwzięcia (KP4)

<p>Nazwa projektu</p>	<p>Wyprowadzenie ze stanu kryzysowego zdegradowanej organistówki oraz nadanie nowych funkcji społecznych i kulturalnych</p>
<p>Podmiot(-y) realizujący(-e)</p>	<p>Rzymskokatolicka Parafia Matki Boskiej Różańcowej w Łaznowie, Łaznów 57, 97-221 Rokiciny</p>
<p>Zakres realizowanych działań</p>	<ul style="list-style-type: none"> • Nadanie funkcjonalności społecznych poprzez dostosowanie budynku organistówki do obecnie obowiązujących przepisów i standardów budowlanych • Inwentaryzacja obiektu pod kontem dostępności dla osób niepełnosprawnych • Dostosowanie wejścia do budynku poprzez zapewnienie podjazdu w formie rampy, wymiana drzwi, schodów i innych elementów dostosowanych dla osób z niepełnosprawnościami; • Dostosowanie korytarza i komunikacji pionowej w zakresie m.in. wymaganej szerokości, nawierzchni, poręczy i uchwytów, a także oznaczeń dostosowanych dla osób niepełnosprawnych; • Adaptacja i stworzenie toalety dla niepełnosprawnych • Stworzenie nowych toalet • Przebudowa istniejącej klatki schodowej • Przebudowa pomieszczeń • Remont i izolacja fundamentów • Rozbiórka stropów poszczególnych kondygnacji i wylanie nowych • Skucie starych tynków wewnętrznych • Przebudowa obecnych pomieszczeń na nowe i nadanie nowych przeznaczeń społecznych • Stworzenie sali widowiskowej wraz z wyposażeniem i infrastrukturą

	<ul style="list-style-type: none"> • Stworzenie sali konferencyjnej wraz z wyposażeniem meblowym, audio-wizualnym, konferencyjnym, • Stworzenie kuchni dla części konferencyjnej wraz z wyposażeniem meblowym, AGD, Gastronomicznym • Stworzenie sali muzeum pamięci i historii parafii wraz z wyposażeniem • stworzenie pokoju części gościnnej wraz z aneksem kuchennym i toaletą • Montaż nowych instalacji: elektrycznej, sanitarnej, CO, klimatyzacji, rekuperacji, instalacji WI-FI, LAN, Internet • Adaptacja pomieszczeń na kotłownię wraz z wyposażeniem • Stworzenie pralni wraz z wyposażeniem • Stworzenie pomieszczenia magazynowego • Adaptacja pomieszczeń magazynowych na sprzęt sportowy • Wyposażenie w sprzęt muzyczny • Wyposażenie w materiały edukacyjne • Wyposażenie w sprzęt biurowy
Lokalizacja (nazwa miejscowości, numery działek)	<p>Projekt skierowany jest w szczególności do mieszkańców parafii Rzymskokatolickiej w Łaznowie, obejmującej wsie: Teodorów, Łaznowska Wola, Michałów, Cisów, Kolonia Łaznów, Łaznów, Popielawy, Łaznówek, Janinów Józefów oraz mieszkańców powiatu tomaszowskiego, województwa łódzkiego</p> <p>Lokalizacja: Gmina Rokiciny, Łaznów 58, 97-221 Rokiciny, nr działki 560/2</p>
Szacowana wartość	8 200 000,00 zł
Źródła finansowania	<p>Fundusze Europejskie dla Łódzkiego 2021-2027 oraz środki własne Rzymskokatolickiej Parafii Matki Boskiej Różańcowej w Łaznowie</p>
Opis problemu, jaki ma rozwiązać realizacja projektu	<p>Obecny budynek o ogromnej kubaturze stoi bezużyteczny i popada w ruinę. Dawniej był to budynek, w którym mieszkał Pan organista wraz z rodziną, Pan Kościelny, oraz były salki parafialne dla prowadzenia zajęć katechetycznych i spotkań duszpasterskich.</p> <p>Projekt ma na celu Wyprowadzenie ze stanu kryzysowego i nadanie nowych funkcji społecznych i kulturalnych dla budynku parafialnego organistówki.</p> <p>Obejmuje kompleksowy remont budynku z właściwą adaptacją pomieszczeń dla nowych funkcji społecznych. Docelowym przeznaczeniem jest stworzenie Wiejskiego Parafialnego Centrum Kultury i Muzeum Pamięci przeznaczonej dla społeczności lokalnej dzieci, młodzieży, seniorów pozbawionych dostępu do</p>

	kultury w mieście
Przedsięwzięcie skierowane do następujących grup mieszkańców obszaru rewitalizacji	<p>Przedsięwzięcie skierowane jest do następujących grup:</p> <ol style="list-style-type: none"> 1 Osoby zamieszkujące tereny wiejskie należące do parafii Matki Boskiej Różańcowej w Łaznowie obejmującej wioski Michałów, Cisów, Łaznowska Wola, Kolonia Łaznów, Łaznów, Popielawy, Rokiciny, Łaznówek 2 Dzieci i młodzież zamieszkująca tereny wiejskie należące do parafii 3 Osoby dorosłe zamieszkujące tereny wiejskie gminy rokiciny i powiatu tomaszowskiego

Karta przedsięwzięcia (KP5)

Nazwa projektu	Rewitalizacji zabytkowej zieleni i parku w otoczeniu kościoła parafialnego
Podmiot(-y) realizujący(-e)	Rzymskokatolicka Parafia Matki Boskiej Różańcowej w Łaznowie, Łaznów 57, 97-221 Rokiciny
Zakres realizowanych działań	<ul style="list-style-type: none"> • Rewitalizacja zieleni • Opracowanie kwerendy, inwentaryzacji • Opracowanie projektu • Prace związane z usunięciem krzewów, drzew i roślin nasadzonych na przestrzeni lat niezgodnie z historycznym planem • Prace pielęgnacyjne na starodrzewie • Prace związane z nowym nasadzeniem • Prace związane z niwelacją terenu • Prace związane z parkaniem kościoła parafialnego
Lokalizacja (nazwa miejscowości, numery)	Projekt skierowany jest w szczególności do mieszkańców parafii Rzymskokatolickiej w Łaznowie, obejmującej wieś: Teodorów, Łaznowska

działek)	Wola, Michałów, Cisów, Kolonia Łaznów, Łaznów, Popielawy, Łaznówek, Janinów Józefów oraz mieszkańców powiatu tomaszowskiego, województwa łódzkiego Lokalizacja: Gmina Rokiciny, Łaznów 57, 97-221 Rokiciny Działki: 388/1; 577; Gmina Rokiciny, Łaznów 58, 97-221 Rokiciny 560/2
Szacowana wartość	1 600 000,00 zł
Źródła finansowania	Fundusze Europejskie dla Łódzkiego 2021-2027 oraz środki własne Rzymskokatolickiej Parafii Matki Boskiej Różańcowej w Łaznowie
Opis problemu, jaki ma rozwiązać realizacja projektu	Wyprowadzenie ze stanu kryzysowego i nadanie nowych funkcji społecznych i kulturalnych zieleni otoczenia kościoła będącej pod ochroną konserwatorską oraz parkanu Stan obecnej zieleni jest bardzo zły, Liczne drzewa stanowią zagrożenie dla bezpieczeństwa i zdrowia osób przebywających w bliskości. Drzewa oraz krzewy nasadzone na przestrzeni lat były dokonane bez szczegółowej analizy historycznej oraz kwerendy, zaburzając historyczny charakter miejsca. Parkan objęty opieką konserwatorską przez lata poddawany był remontom bez właściwej uwagi tkanki. Remont parkanu ma przywrócić historyczny charakter całego zabytkowego kompleksu.
Przedsięwzięcie skierowane do następujących grup mieszkańców obszaru rewitalizacji	Przedsięwzięcie skierowane jest do następujących grup: <ul style="list-style-type: none"> • Osoby zamieszkujące tereny wiejskie należące do parafii Matki Boskiej Różańcowej w Łaznowie • Osoby zamieszkujące tereny wiejskie gminy rokiciny i powiatu tomaszowskiego

Karta przedsięwzięcia (KP6)

Nazwa projektu	Wyprowadzenie ze stanu kryzysowego, rewitalizacja oraz nadanie nowych funkcji społecznych budynku plebani i budynków gospodarczych
Podmiot(-y) realizujący(-e)	Rzymskokatolicka Parafia Matki Boskiej Różańcowej w Łaznowie, Łaznów 57, 97-221 Rokiciny

Zakres realizowanych działań	<ul style="list-style-type: none"> • Rewitalizacja plebani • Rozbiórka starego budynku zagrażającego bezpieczeństwu życia i zdrowia osób przebywających wewnątrz • Opracowanie projektu • Budowa nowego budynku
Lokalizacja (nazwa miejscowości, numery działek)	<p>Projekt skierowany jest w szczególności do mieszkańców parafii Rzymskokatolickiej w Łaznowie, obejmującej wsie: Teodorów, Łaznowska Wola, Michałów, Cisów, Kolonia Łaznów, Łaznów, Popielawy, Łaznowek, Janinów Józefów oraz mieszkańców powiatu tomaszowskiego, województwa łódzkiego</p> <p>Lokalizacja: Gmina Rokiciny, Łaznów 57, 97-221 Rokiciny</p>
Szacowana wartość	3 300 000,00 zł
Źródła finansowania	<p>Fundusze Europejskie dla Łódzkiego 2021-2027 oraz środki własne Rzymskokatolickiej Parafii Matki Boskiej Różańcowej w Łaznowie</p>
Opis problemu, jaki ma rozwiązać realizacja projektu	<p>Wyprowadzenie ze stanu kryzysowego i nadanie nowych funkcji społecznych budynku parafialnego plebani.</p> <p>Budynek plebani to obiekt powstały w 1889 r. Po opinii eksperta budownictwa stan tego budynku zagraża życiu i bezpieczeństwu osób w nim mieszkających i przebywających. Powyższy budynek należy opuścić. Realizacja niniejszego projektu zakłada rozbiórkę wyżej wymienionego budynku oraz wybudowanie nowego z pomieszczeniami służącymi dla przestrzeni publicznej – sali konferencyjnej wraz z wyposażeniem meblowym, audiowizualnym, toaletami, kuchnią, pomieszczeniem gościnnym, pomieszczeniem biurowym oraz częścią mieszkalną zgodnie w obowiązującymi przepisami i standardami budowlanymi</p>
Przedsięwzięcie skierowane do następujących grup mieszkańców obszaru rewitalizacji	<p>Przedsięwzięcie skierowane jest do następujących grup:</p> <ul style="list-style-type: none"> • Osoby zamieszkujące tereny wiejskie należące do parafii Matki Boskiej Różańcowej w Łaznowie • Dzieci i młodzież zamieszkująca tereny wiejskie należące do parafii • Osoby zamieszkujące tereny wiejskie gminy rokiciny i powiatu tomaszowskiego

Nazwa projektu	KONCEPCJA MODERNIZACJI SUW ROKICINY
Podmiot(-y) realizujący(-e)	Zakład Wodociągów i Kanalizacji sp. z o. o. ul. Wierzbowa 52, 90-133 Łódź
Zakres realizowanych działań	Zakres inwestycji obejmować będzie modernizację SUW w Rokicinach, przy zachowaniu obecnej wydajności, modernizację pompowni pośredniej II stopnia w Rokicinach, z dostosowaniem wydajności do przesyłu do Zbiorników Stoki wody ujmowanej w Rokicinach.
Lokalizacja (nazwa miejscowości, numery działek)	<ul style="list-style-type: none"> - dz. nr 167/1 i 168/1 obręb 0009 Łaznowska Wola stanowiące teren GPZ Łaznów. Właścicielem działki jest Skarb Państwa, użytkownikiem wieczystym PGE Dystrybucja - dz. nr 167/2 i 168/2 obręb 0009 Łaznowska Wola stanowiące własność prywatną. - dz. nr 233/2 obręb 0009 Łaznowska Wola stanowi drogę (ul. Słoneczna). Właścicielem działki jest Gmina Rokiciny. - dz. nr 241 obręb 0009 Łaznowska Wola stanowiącą drogę powiatową nr 4303E. Właścicielem działki jest Skarb Państwa a podmiotem wykonującym prawa własności Skarbu Państwa i innych praw rzeczowych jest Starosta Tomaszowski. - dz. nr 234/2 obręb 0009 Łaznowska Wola stanowiącą drogę powiatową nr 4321E (ul. Południowa). Właścicielem działki jest Powiat Tomaszowski a podmiotem gospodarującym zasobem nieruchomości Skarbu Państwa oraz gminnymi, powiatowymi i wojewódzkimi jest Zarząd Dróg Powiatowych w Tomaszowie Maz. - dz. nr 238 obręb 0009 Łaznowska Wola oraz dz. nr 1 obręb 0002 Cisów stanowi drogę. Właścicielem działki jest Gmina Rokiciny. - dz. nr 23 obręb 0002 Cisów dz. nr 239/2 obręb 0009 stanowiącą drogę powiatową nr 4322. Właścicielem działki jest Powiat Tomaszowski a podmiotem gospodarującym zasobem nieruchomości Skarbu Państwa oraz gminnymi, powiatowymi i wojewódzkimi jest Zarząd Dróg Powiatowych w Tomaszowie Maz. - dz. nr 149/4 oraz 150/2 obręb 0009 stanowiące własność prywatną
Szacowana wartość	73 123 002,71 zł/netto, 89 941 293,33 zł/brutto
Źródła finansowania	Środki własne i dofinansowanie UE
Opis problemu, jaki ma rozwiązać realizacja projektu	<p>Przewidziano modernizację SUW w Rokicinach, w celu wyeliminowania przestarzałych rozwiązań oraz wymiany energochłonnych wyeksploatowanych, przewymiarowanych w stosunku do aktualnych potrzeb oraz awaryjnych i kosztownych w eksploatacji urządzeń.</p> <p>Wydajności zainstalowanych pomp sieciowych przekraczają zapotrzebowanie m. Łodzi na wodę. Dobierane były na inne parametry pracy, co sprawia że obecne pracujące urządzenia są zbyt energochłonne.</p>

	Biorąc pod uwagę obecne ceny energii i tendencję w kierunku oszczędzania przewiduje się wymianę pomp sieciowych dostosowanych do aktualnego zapotrzebowania wody
--	--

Karta przedsięwzięcia (KP8)

Nazwa projektu	Przebudowa DP4303E w m. Popielawy
Podmiot(-y) realizujący(-e)	Zarząd Dróg Powiatowych w Tomaszowie Mazowieckim
Zakres realizowanych działań	Zakres planowanych działań obejmuje: <ul style="list-style-type: none"> - Wykonanie nowej konstrukcji jezdni o szerokości 5,50 m oraz skrzyżowań zwykłych; - - Wykonanie poboczy kruszywa o szerokości 1,00 m; - Odmulenie I odtworzenie rowów przydrożnych; - Budowę I przebudowę przepustów pod koroną jezdni; - Budowę I przebudowę zjazdów indywidualnych.
Lokalizacja (nazwa miejscowości, numery działek)	Popielawy: Dz. 601/3,1448/1,1448/3 obr. Popielawy
Szacowana wartość	10 mln
Źródła finansowania	Środki własne, Rządowy Fundusz Rozwoju Dróg
Opis problemu, jaki ma rozwiązać realizacja projektu	Realizacja projektu przyczyni się do rozwiązania problemu złego stanu technicznego drogi oraz zwiększy bezpieczeństwo I komfort życia mieszkańców korzystających z tej trasy.

Lista planowanych pozostałych przedsięwzięć rewitalizacyjnych

Karta przedsięwzięcia (KPU1)	
Nazwa projektu	Integracja społeczna- jako klucz do rozwoju społeczeństwa aktywnego i zorientowanego na współdziałanie.
Podmiot(-y) realizujący(-e)	Gmina Rokiciny wraz z jednostkami podległymi
Zakres realizowanych działań	Zakres planowanych działań obejmuje: <ul style="list-style-type: none"> - organizacja mikro inicjatyw społecznych tj. zawody strażackie, konkursy sołeckie, pokazy talentów, konkursy wiedzy o gminie. - prowadzenie spotkań z mieszkańcami wspierających lokalną potrzebę integracji. - organizacja pikników i spotkań (także wydarzenia kulturalne i artystyczne, które będą promować lokalne tradycje, muzykę, rzemiosło i kuchnię.)
Lokalizacja (nazwa miejscowości, numery działek)	Obszary rewitalizacji
Szacowana wartość	50 tyś/ rocznie
Źródła finansowania	Środki własne, środki pozyskane z źródeł zewnętrznych
Opis problemu, jaki ma rozwiązać realizacja projektu	Głównym problemem jest niewystarczająca integracja społeczna, co utrudnia budowanie aktywnej i współpracującej społeczności lokalnej. Projekt "Integracja społeczna – jako klucz do rozwoju społeczeństwa aktywnego i zorientowanego na współdziałanie" odpowiada na tę potrzebę, organizując mikro inicjatywy, spotkania i wydarzenia promujące współdziałanie, tradycje oraz włączanie grup zagrożonych wykluczeniem. Organizacja pikników, wydarzeń kulturalnych oraz konkursów angażuje seniorów w życie społeczne , umożliwiając im uczestnictwo w działaniach integracyjnych. Poprzez wspólne aktywności, takie jak pokazy talentów czy konkursy wiedzy o gminie, <u>seniorzy mogą czuć się potrzebni i bardziej związani z lokalną społecznością</u> . Poprzez wydarzenia takie jak pokazy talentów czy konkursy tematyczne, projekt daje osobom z niepełnosprawnościami szansę na pokazanie swoich umiejętności i nawiązanie nowych relacji. Integracyjne spotkania mieszkańców umożliwiają budowanie świadomości i akceptacji w społeczności lokalnej, <u>co przyczynia się do zmniejszenia wykluczenia</u> .

Karta przedsięwzięcia uzupełniającego (KPU2)

Nazwa projektu	Edukacja ekologiczna- działania wspierające tworzenie właściwych postaw środowiskowych.
Podmiot(-y) realizujący(-e)	Gmina Rokiciny wraz z jednostkami podległymi
Zakres realizowanych działań	Zakres planowanych działań obejmuje: <ul style="list-style-type: none"> - organizacja lekcji o tematyce edukacji w szkołach, - organizacja ścieżek edukacyjnych poświęconych ochronie środowiska naturalnego na terenie Gminy - propagowanie udziału w działaniach zmierzających do ograniczenia emisji gazów CO2 oraz wprowadzania do środowiska szkodliwych substancji.
Lokalizacja (nazwa miejscowości, numery działek)	Obszary rewitalizacji oraz obszary zdegradowane
Szacowana wartość	50 tyś/ rocznie
Źródła finansowania	Środki własne, środki pozyskane z źródeł zewnętrznych
Opis problemu, jaki ma rozwiązać realizacja projektu	Na terenie Gminy Rokiciny występuje niedostateczna wiedza mieszkańców, w szczególności dzieci i młodzieży, na temat ochrony środowiska, wpływu działalności człowieka na ekosystem oraz sposobów przeciwdziałania degradacji środowiska. Niedostatek edukacji ekologicznej prowadzi do niewłaściwych nawyków, takich jak marnowanie zasobów naturalnych, niska dbałość o segregację odpadów czy brak zaangażowania w działania proekologiczne.

Karta przedsięwzięcia uzupełniającego (KPU3)

Nazwa projektu	Nasi seniorzy.
-----------------------	----------------

Podmiot(-y) realizujący(-e)	Gmina Rokiciny wraz z jednostkami podległymi
Zakres realizowanych działań	Zakres planowanych działań obejmuje: <ul style="list-style-type: none"> - organizacja spotkań tematycznych o różnym charakterze np. o zdrowiu, o aktywności fizycznej, o suplementacji, o sporcie, o wędkarstwie, o kulinariach ect., dedykowanych seniorom - organizacja konkursów i animacji zachęcających seniorów do prezentacji swoich umiejętności i dających możliwość przekazania młodszym pokoleniom nauk związanych z dawnymi praktykami w danym obszarze. - stworzenie strefy seniora na terenie Gminy wyposażonych w urządzenia pozwalające prowadzić drobną aktywność fizyczną.
Lokalizacja (nazwa miejscowości, numery działek)	Obszary rewitalizacji oraz obszary zdegradowane
Szacowana wartość	30 tyś/ rocznie
Źródła finansowania	Środki własne, środki pozyskane z źródeł zewnętrznych
Opis problemu, jaki ma rozwiązać realizacja projektu	Wielu seniorów w gminie doświadcza poczucia izolacji społecznej, wynikającego z ograniczonych kontaktów z innymi mieszkańcami, w tym również z młodszymi pokoleniami. Brak regularnych okazji do spotkań i aktywnego uczestnictwa w życiu społecznym pogłębia samotność i wpływa negatywnie na ich zdrowie psychiczne. Gmina Rokiciny zmagają się z niedostatkiem miejsc, które byłyby przyjazne seniorom i dostosowane do ich potrzeb. Brakuje przestrzeni, w których mogliby prowadzić aktywność fizyczną, odpoczywać czy uczestniczyć w zajęciach dedykowanych ich grupie wiekowej.

Karta przedsięwzięcia uzupełniającego (KPU4)

Nazwa projektu	Nie wykluczamy – wspieramy!
Podmiot(-y) realizujący(-e)	Gmina Rokiciny wraz z jednostkami podległymi
Zakres realizowanych działań	Zakres planowanych działań obejmuje: <ul style="list-style-type: none"> - działania aktywizujące osoby zagrożone wykluczeniem społecznym w tym osoby z niepełnosprawnością - organizacja i realizacja projektów szkoleniowych z zakresu aktywizacji

	<p>zawodowej, reintegracji społecznej czy zawodowej osób długotrwale bezrobotnych</p> <p>- wsparcie rodzin znajdujących się w trudnej sytuacji finansowej i społecznej, działania interwencji kryzysowej i interwencji społecznej.</p> <p>Projekt „Nie wykluczamy – wspieramy!” ma na celu:</p> <ul style="list-style-type: none"> • Przeciwdziałanie marginalizacji osób z niepełnosprawnościami. • Wspieranie osób długotrwale bezrobotnych w ich powrocie na rynek pracy. • Udzielanie pomocy rodzinom w trudnej sytuacji finansowej i społecznej. • Reintegrację społeczną i zawodową grup zagrożonych wykluczeniem. • Aktywizację mieszkańców obszarów zdegradowanych. <p>Realizacja projektu przyczyni się do poprawy jakości życia osób najbardziej potrzebujących wsparcia oraz zwiększy ich udział w życiu społecznym i zawodowym, co wpłynie na ogólny rozwój Gminy Rokiciny.</p>
Lokalizacja (nazwa miejscowości, numery działek)	Obszary rewitalizacji oraz obszary zdegradowane
Szacowana wartość	30 tyś/ rocznie
Źródła finansowania	Środki własne, środki pozyskane z źródeł zewnętrznych
Opis problemu, jaki ma rozwiązać realizacja projektu	W gminie wiele osób z niepełnosprawnościami zmaga się z marginalizacją i ograniczonym dostępem do działań, które umożliwiłyby im integrację społeczną, rozwój osobisty oraz aktywne uczestnictwo w życiu lokalnej społeczności. Wśród mieszkańców gminy, zwłaszcza w obszarach zdegradowanych, istnieje problem długotrwałego bezrobocia, który prowadzi do wykluczenia zawodowego i społecznego. Brakuje inicjatyw, które wspierałyby osoby bezrobotne w zdobywaniu nowych kwalifikacji, zwiększając ich szanse na rynku pracy.

Komplementarność przedsięwzięć rewitalizacyjnych

Projekty i przedsięwzięcia uzupełniające wspólnie realizują szeroki zakres działań, od rewitalizacji zabytków i terenów zielonych, przez poprawę infrastruktury, po wspieranie aktywności społecznej i zdrowotnej. Komplementarność między nimi wynika z harmonijnego uzupełniania się celów, co prowadzi do kompleksowego rozwoju lokalnej społeczności. Poniżej wykazana komplementarność projektów z celami rewitalizacji

Adaptacja przestrzeni dla osób ze specjalnymi potrzebami poprzez rewitalizację obiektu w Popielawach

Cel 4 (Poprawa jakości życia osób korzystających z pomocy społecznej): Działanie to poprawia warunki życia osób ze specjalnymi potrzebami, umożliwiając im lepszy dostęp do przestrzeni publicznej.

Cel 6 (Wzrost aktywności społecznej i kulturalnej): Umożliwia integrację osób ze specjalnymi potrzebami z resztą społeczności poprzez wspólne korzystanie z przystosowanych przestrzeni.

Wspieranie zdrowia i aktywności ruchowej w lokalnej społeczności poprzez rozszerzenie funkcjonalności zaplecza sportowo-rekreacyjnego

Cel 4: Promowanie aktywnego trybu życia poprawia jakość życia, zwłaszcza w grupach korzystających z pomocy społecznej.

Cel 6: Aktywność ruchowa sprzyja integracji i rozwojowi aktywności społecznej.

Wyrowadzenie ze stanu kryzysowego i nadanie nowych funkcji społecznych i kulturalnych dla kościoła parafialnego i zabytkowej dzwonnicy

Cel 6: Odnowione obiekty staną się centrami działalności kulturalnej i społecznej.

Cel 7 (Ochrona obiektów zabytkowych i poprawa jakości środowiska): Projekt bezpośrednio wpisuje się w ochronę dziedzictwa kulturowego.

Wyrowadzenie ze stanu kryzysowego zdegradowanej organistówki oraz nadanie nowych funkcji społecznych i kulturalnych

Cel 6: Odnowiona organistówka stworzy przestrzeń dla inicjatyw społecznych i kulturalnych.

Cel 7: Renowacja organistówki wpisuje się w ochronę zabytków.

Rewitalizacja zabytkowej zieleni i parku w otoczeniu kościoła parafialnego

Cel 7: Ochrona i poprawa jakości środowiska oraz zachowanie dziedzictwa przyrodniczego.

Cel 6: Park może być miejscem spotkań i wydarzeń kulturalnych, co sprzyja wzrostowi aktywności społecznej.

Wyrowadzenie ze stanu kryzysowego, rewitalizacja oraz nadanie nowych funkcji społecznych budynku plebani i budynków gospodarczych

Cel 4: Projekt wspiera osoby korzystające z pomocy społecznej poprzez tworzenie przestrzeni do działań społecznych.

Cel 7: Renowacja wpisuje się w ochronę dziedzictwa architektonicznego.

Koncepcja modernizacji SUW Rokiciny

Cel 3 (Rozbudowa infrastruktury technicznej): Projekt poprawia infrastrukturę techniczną, zapewniając lepszy dostęp do czystej wody.

Przebudowa DP4303E w m. Popielawy

Cel 3: Poprawa infrastruktury drogowej wspiera rozwój lokalny.

Integracja społeczna jako klucz do rozwoju społeczeństwa aktywnego i zorientowanego na współdziałanie

Cel 6: Projekt bezpośrednio wspiera wzrost aktywności społecznej poprzez integrację.

Edukacja ekologiczna – działania wspierające tworzenie właściwych postaw środowiskowych

Cel 7: Edukacja ekologiczna poprawia jakość środowiska poprzez kształtowanie postaw proekologicznych.

Cel 6: Wspólne działania edukacyjne integrują społeczność.

Nasi seniorzy

Cel 1 (Aktywizacja zawodowa osób starszych): Program wspiera seniorów w rozwijaniu aktywności zawodowej i społecznej.

Cel 6: Integracja międzypokoleniowa wzmacnia aktywność społeczną.

Nie wykluczamy – wspieramy!

Cel 4: Wsparcie grup marginalizowanych poprawia ich jakość życia.

Cel 6: Projekt wspiera integrację społeczną.

Wszystkie projekty i przedsięwzięcia są wzajemnie komplementarne i wspólnie realizują cele rewitalizacji. Projekty infrastrukturalne wspierają poprawę jakości życia oraz ochronę środowiska, natomiast działania społeczne i kulturalne integrują mieszkańców oraz aktywizują grupy wykluczone. Działania edukacyjne i ekologiczne dodatkowo wzmacniają efekt rewitalizacji, wpisując się w długofalowy rozwój społeczności i przestrzeni lokalnej.

Dokonano również analizy komplementarności projektów wzajemnie między sobą:

Zakres komplementarności:

1. Społeczny – Projekty oddziaływujące na zakres:

- ✓ Integracja społeczna - jako klucz do rozwoju społeczeństwa aktywnego i zorientowanego na współdziałanie.
- ✓ Wspieranie zdrowia i aktywności ruchowej w lokalnej społeczności poprzez rozszerzenie funkcjonalności zaplecza sportowo-rekreacyjnego.

- ✓ Wyprowadzenie ze stanu kryzysowego zdegradowanej organistówki oraz nadanie nowych funkcji społecznych i kulturalnych.

Przedsięwzięcia uzupełniające:

- ✓ Nie wykluczamy – wspieramy!
- ✓ Nasi seniorzy.

Projekty i przedsięwzięcia uzupełniające w tym obszarze wspierają integrację społeczności lokalnej, włączając w życie społeczne osoby starsze, osoby ze specjalnymi potrzebami oraz grupy marginalizowane. Rozwój infrastruktury sportowej i kulturalnej tworzy przestrzeń do wspólnej aktywności, co dodatkowo integruje mieszkańców.

2. Kulturalny i historyczny- Projekty oddziałujące na zakres:

- ✓ Wyprowadzenie ze stanu kryzysowego i nadanie nowych funkcji społecznych i kulturalnych dla kościoła parafialnego i zabytkowej dzwonnicy.
- ✓ Wyprowadzenie ze stanu kryzysowego zdegradowanej organistówki oraz nadanie nowych funkcji społecznych i kulturalnych.
- ✓ Wyprowadzenie ze stanu kryzysowego, rewitalizacja oraz nadanie nowych funkcji społecznych budynku plebani i budynków gospodarczych.

Przedsięwzięcia uzupełniające:

- ✓ Edukacja ekologiczna - działania wspierające tworzenie właściwych postaw środowiskowych.

Rewitalizacja obiektów zabytkowych i historycznych nie tylko przywraca im wartość użytkową, ale także tworzy przestrzeń dla działań edukacyjnych i kulturalnych, które wzmacniają lokalną tożsamość. Włączenie w to działań edukacyjnych z zakresu ekologii umożliwia wykorzystanie tych obiektów do promowania zrównoważonego rozwoju i dbałości o środowisko.

3. Infrastrukturalny i środowiskowy- Projekty oddziałujące na zakres:

- ✓ Adaptacja przestrzeni dla osób ze specjalnymi potrzebami poprzez rewitalizację obiektu w Popielawach.
- ✓ Rewitalizacja zabytkowej zieleni i parku w otoczeniu kościoła parafialnego.
- ✓ KONCEPCJA MODERNIZACJI SUW ROKICINY.
- ✓ Przebudowa DP4303E w m. Popielawy.

Przedsięwzięcia uzupełniające:

- ✓ Edukacja ekologiczna - działania wspierające tworzenie właściwych postaw środowiskowych.

Modernizacja infrastruktury wodociągowej (SUW Rokiciny) oraz dróg (DP4303E) tworzy podstawy dla lepszego funkcjonowania całej społeczności. Rewitalizacja zieleni i parków wprowadza element środowiskowy, który może być połączony z edukacją ekologiczną.

Jednocześnie działania adaptacyjne dla osób ze specjalnymi potrzebami zapewniają dostępność tych przestrzeni dla wszystkich.

4. Zdrowotny i rekreacyjny- Projekty oddziałujące na zakres:

- ✓ Wspieranie zdrowia i aktywności ruchowej w lokalnej społeczności poprzez rozszerzenie funkcjonalności zaplecza sportowo-rekreacyjnego.
- ✓ Rewitalizacja zabytkowej zieleni i parku w otoczeniu kościoła parafialnego.

Przedsięwzięcia uzupełniające:

- ✓ Edukacja ekologiczna - działania wspierające tworzenie właściwych postaw środowiskowych.

Tworzenie infrastruktury rekreacyjnej i rewitalizacja terenów zielonych wspiera aktywność fizyczną i zdrowie psychiczne mieszkańców. Działania edukacyjne w zakresie ochrony środowiska mogą być realizowane w tych przestrzeniach, integrując aspekty zdrowotne z ekologicznymi.

SYSTEM REALIZACJI I MONITOROWANIA PROGRAMU REWITALIZACJI

4.1. Mechanizmy integrowania działań oraz przedsięwzięć rewitalizacyjnych

Zgodnie z definicją procesu rewitalizacji wynikającą wprost z ustawy o rewitalizacji, należy go prowadzić w sposób kompleksowy, poprzez zintegrowane działania tak aby oddziaływały na obszar rewitalizacji w aspekcie społecznym, gospodarczym, przestrzenno-funkcyjnym, technicznym i środowiskowym. Istotne zatem będzie realizowanie tego procesu zgodnie z zasadami: integracji, koncentracji oraz oparcia o konkretny dokument, co również wskazuje, że działania muszą być zaplanowane i przemyślane, poprzedzone analizą, a nie dobierane w sposób chaotyczny.

W ramach niniejszego Programu dokonano wyodrębnienia przedsięwzięć rewitalizacyjnych, których realizacja umożliwi ograniczenie zidentyfikowanych problemów oraz wyzwań w sferze społecznej, gospodarczej i technicznej. Każde z tych przedsięwzięć zostało szczegółowo przeanalizowane pod kątem odpowiadania na konkretne potrzeby, a także związanych z nimi celów rewitalizacji oraz kierunków działań, niezależnie od tego, czy zostało zakwalifikowane do projektów podstawowych, czy uzupełniających. Planowane działania mają na celu oddziaływanie na zidentyfikowane problemy i potrzeby zarówno w

sposób bezpośredni, jak i pośredni, przynosząc oczekiwane efekty w długim okresie. Taki sposób podejścia jest zgodny z ideą rewitalizacji, która jest procesem długotrwałym i nie może być traktowana (również w kontekście intencji ustawodawcy) jako zbiór niepowiązanych przedsięwzięć, których efekty są widoczne natychmiast, jak ma to miejsce w przypadku tradycyjnych zadań inwestycyjnych.

Dzięki komplementarności przedsięwzięć reprezentujących sferę społeczną, gospodarczą, funkcjonalno-przestrzenną, techniczną i środowiskową nie nastąpi tzw. fragmentacja działań, co utrudniałoby efektywne wyprowadzenie obszaru rewitalizacji ze stanu kryzysowego. Komplementarność problemowa reprezentowana jest zarówno na poziomie wzajemnych oddziaływań projektów, jak również w odniesieniu do komplementarności przedsięwzięć względem celów (a co za tym idzie, potrzeb rewitalizacyjnych).

Tabela 32 Matryca komplementarności przedsięwzięć rewitalizacyjnych z problemami i potencjałami obszaru rewitalizacji.

	KP1	KP2	KP3	KP4	KP5	KP6	KP7	KP8	KPU1	KPU2	KPU3	KPU4
Problem 1. Brak przedsiębiorczości i niska liczba firm.								X	X	X		
Problem 2. Niedostateczna infrastruktura.							X	X				
Problem 3. Wysokie uzależnienie od pomocy społecznej.				X		X			X	X		X
Problem 4. Bezrobocie, zwłaszcza długotrwałe.	X					X		X	X			X
Problem 5. Starzejące się społeczeństwo.	X	X		X		X			X		X	
Problem 6. Niskie wykształcenie mieszkańców i potrzeba wsparcia edukacyjnego.		X		X		X			X	X		X

Problem 7. Problemy zdrowotne, zwłaszcza związane z niepełnosprawnością.	X	X			X					X	
Problem 8 Zanieczyszczenie powietrza związane z piecami na paliwa stałe.					X				X		
Problem 9 Niska aktywność społeczna i obywatelska.	X	X		X	X	X			X	X	X
Problem 10 Potrzebna jest większa ochrona dziedzictwa kulturowego i zabytków.			X	X	X	X					

Źródło: opracowanie własne.

W zdecydowanej większości zaplanowane przedsięwzięcia rewitalizacyjne realizowane będą na jednym z dwóch podobszarów rewitalizacji. W przypadku przedsięwzięć społecznych czy gospodarczych najistotniejsze będzie uczestnictwo mieszkańców obszaru rewitalizacji, jednak jeśli zainteresowanie udziałem w nich wyrażą osoby spoza obszaru - również zostaną w nie włączone. Celem Programu Rewitalizacji jest bowiem oczywiście przede wszystkim kreowanie pozytywnych oddziaływań na zdegradowany teren gminy, objęty procesami rewitalizacji, ale nadrzędną zasadą jest integracja mieszkańców i inkluzja społeczna. To zaś możliwe będzie jedynie dzięki wzajemnej współpracy. Zapobiegnie to przenoszeniu negatywnych zjawisk społecznych na inne części gminy oraz doprowadzi do wymiany doświadczeń i wzajemnego wsparcia wśród lokalnej społeczności. Zaplanowane przedsięwzięcia realizowane będą na obszarze rewitalizacji. Przedsięwzięcia służyć będą zarówno mieszkańcom obszaru rewitalizacji, jak również całej gminy. Nie doprowadzi to zatem do ograniczenia dostępności tych obiektów i nie ma zagrożenia niskim poziomem korzystania z nich.

Integrowanie przedsięwzięć rewitalizacyjnych będzie możliwe dzięki zaangażowaniu różnych podmiotów - publicznych i prywatnych. Proces ten rozpoczęto już na etapie wyznaczania obszaru rewitalizacji, do którego w procesie konsultacji społecznych zaangażowano

mieszkańców. Te same podmioty i osoby (oraz kolejni interesariusze) będą włączani w proces rewitalizacji na kolejnych etapach, co zostało scharakteryzowane w rozdziałach dotyczących partycypacji społecznej oraz systemu wdrażania Gminnego Programu Rewitalizacji. W ramach części przedsięwzięć, zwłaszcza „miękkich”, uwzględniono także aktywną współpracę gminy czy jej jednostki organizacyjnej z organizacjami pozarządowymi - jako podmiotami wyspecjalizowanymi w kreowaniu wybranych aspektów polityk. Na etapie realizacji konkretnych projektów zostaną w związku z tym opracowane procedury pozwalające na podział zadań i obowiązków umożliwiające osiągnięcie najlepszych rezultatów. Ponadto planuje się poszukiwanie partnerów do realizacji innych działań, gospodarczych czy społecznych, na etapie wdrażania przedsięwzięć rewitalizacyjnych, aby zapewnić dodatkowe źródła finansowania i jeszcze lepiej dostosować już konkretne działania do potrzeb interesariuszy rewitalizacji. Jednym z takich rozwiązań może być prowadzenie inwestycji w formule partnerstwa publiczno-prywatnego. Silny nacisk położony został na dalszą integrację i aktywizację społeczną mieszkańców oraz ożywienie gospodarcze obszaru przy uwypukleniu i uwzględnieniu roli obiektów publicznych, które zyskają nowe funkcje i staną się dostępne dla osób ze specjalnymi potrzebami.

Realizacja przedsięwzięć rewitalizacyjnych będzie możliwa dzięki środkom własnym gminy Rokiciny, ale także krajowym i zagranicznym dotacjom. Władze gminy podejmują bardzo aktywne i skuteczne starania o pozyskiwanie środków zewnętrznych, współpracując przy tym z innymi podmiotami działającymi na terenie gminy. Gmina Rokiciny w Programie Rewitalizacji na lata 2024-2030 zaplanowała 8 podstawowych projektów i przedsięwzięć rewitalizacyjnych, a także 4 przedsięwzięcia o charakterze uzupełniającym. Ponadto władze gminy aktywnie działają w szeroko pojętym ujęciu prorozwojowym, aby zwiększać dochody gminy z różnych, przewidzianych w polskim prawodawstwie źródeł. Takie podejście pozwala zwiększyć szansę na skuteczną realizację niniejszego Programu Rewitalizacji i osiągnięcie celów rewitalizacji oraz szerzej - celów rozwojowych gminy.

Tabela 33 Szacunkowe ramy finansowe programu

Przedsięwzięcie	Szacunkowa wartość [zł]	Środki UE [zł]	Środki publiczne [zł]	Środki prywatne [zł]
KP1.	3 000 000	2 550 000	450 000	0
KP2	2 000 000	1 700 000	300 000	0
KP3.	6 576 598	5 590 108,30	986 489,70	0
KP4.	8 200 000	6 970 000	1 230 000	0
KP5.	1 600 000	1 350 000	240 000	0
KP6.	3 300 000	2 805 000	495 000	0
KP7.	89 941 293	62 215 4551,70	27 786 741,30	0
KP8.	10 000 000	8 500 000	1 500 000	0
KPU1	50 000/rok	47 500	2500	0
KPU2	50 000 /rok	47 500	2500	0
KPU3	30 000/rok	28 500	1500	0
KPU4	30 000/rok	28 500	1500	0

4.2. Mechanizmy włączenia mieszkańców, przedsiębiorców oraz innych podmiotów i grup aktywnych w proces rewitalizacji

Ustawa o rewitalizacji z dnia 9 października 2015 r. jasno określiła, sposób przeprowadzenia konsultacji społecznych w ramach prac nad gminnym programem rewitalizacji. Przepisy prawa wskazują minimalny wachlarz możliwych do wykorzystania metod zaangażowania mieszkańców w proces przygotowywania dokumentu. Pracując nad Gminnym Programem Rewitalizacji dla Gminy Rokiciny, spełniono wszystkie minimalne wymagania co do form partycypacji społecznej, rozszerzając je również o dodatkowe przedsięwzięcia.

4.3. Partycypacja społeczna na etapie opracowywania Gminnego Programu Rewitalizacji

Prace nad dokumentem przebiegały w sposób uporządkowany, w podziale na etapy, w ramach których starano się zaangażować również mieszkańców do pracy nad dokumentem, tak aby jak najlepiej odpowiadał na lokalne potrzeby. Gminny Program Rewitalizacji jest dokumentem o złożonej specyfice, odnoszącym się do konkretnych, wyodrębnionych obszarów - fragmentów gminy, co utrudnia zaangażowanie licznej i zróżnicowanej grupy mieszkańców w prace nad nim. Niemniej pracownicy Urzędu Gminy oraz jednostek organizacyjnych gminy podjęli starania, by poprzez zróżnicowanie form oraz metod przeprowadzania konsultacji społecznych, podwyższyć frekwencję, co zostało opisane w dalszej części rozdziału. Istotne było pozyskanie opinii i punktów widzenia osób ze zróżnicowanych grup społecznych oraz mieszkających w różnych częściach gminy. To podejście umożliwiło właściwe dostosowanie dokumentu do specyficznych potrzeb lokalnych, a szczególnie wspierało proces wyznaczania obszaru zdegradowanego oraz planowanie rewitalizacji. Dzięki udziałowi mieszkańców oraz różnych instytucji społecznych i gospodarczych zebrano propozycje projektów rewitalizacyjnych, które wpłyną na poprawę sytuacji społeczno-ekonomicznej w obszarze objętym rewitalizacją. Zgodnie z logiką procesu, dotyczącą przygotowywania tych dokumentów, a wynikającą z ustawy o rewitalizacji- prace nad GPR zostały podzielone na dwa zasadnicze etapy. W ramach pierwszego opracowano „Diagnozę i delimitację obszaru zdegradowanego i obszaru rewitalizacji w gminie Rokiciny”. Drugi z etapów obejmował zaś opracowanie samego Programu Rewitalizacji. Ważnym elementem było przeprowadzenie konsultacji społecznych. Całość prac merytorycznych nad dokumentem rozpoczęła się od przeprowadzenia wizji lokalnej na terenie gminy Rokiciny. W wydarzeniu tym brali udział przedstawiciele Urzędu Gminy i jego jednostek

organizacyjnych. W każdym z wizytowanych miejsc uczestnicy wskazywali na ważne problemy występujące na danym terenie. Zebrane informacje były niezwykle przydatne podczas opracowywania szczegółowej diagnozy obszaru rewitalizacji, gdyż pozwoliły na uzupełnienie danych statystycznych wykorzystanych do wyznaczenia obydwu rodzajów obszarów.

Podjęto również działania, by proces opracowywania GPR był dla społeczności lokalnej transparentny oraz by miała ona wiedzę, w jakim celu jest on przygotowywany. Dlatego też na oficjalnej stronie Urzędu Gminy Rokiciny w zakładce Aktualności umieszczano wszystkie bieżące informacje związane z postępowaniem nad dokumentem. Pozwoliło to na zwiększenie prawdopodobieństwa dotarcia do tych informacji przez mieszkańców. Informacje o konsultacjach społecznych pojawiały się na stronie internetowej gminy czy jej profilu na portalu społecznościowym Facebook. Ten kanał kontaktu jest popularnym narzędziem przekazywania informacji i posiada znaczącą liczbę odbiorców.

Po zebraniu danych statystycznych oraz przeprowadzeniu niezbędnych analiz przygotowana została diagnoza, która stanowiła podstawę dla przygotowania projektu uchwały Rady Gminy Rokiciny w sprawie wyznaczenia obszaru zdegradowanego i obszaru rewitalizacji. Przygotowanie tej uchwały stanowiło zakończenie pierwszego z wymienionych etapów prac nad GPR. Zgodnie z ustawą o rewitalizacji poddano ją konsultacjom społecznym, które trwały od 26 listopada do 31 grudnia 2024 r. (na podstawie Obwieszczenia Wójta Gminy Rokiciny z dnia 26 listopada 2024 r). Konsultacje zostały przeprowadzone z myślą o zapewnieniu możliwości wypowiedzenia się wszystkim zainteresowanym mieszkańcom na temat proponowanego obszaru zdegradowanego i rewitalizacji. Obwieszczenie o konsultacjach opublikowano w BIP i na stronie internetowej gminy oraz na sołeckich tablicach ogłoszeń. Wszyscy zainteresowani mogli się zapoznać z:

- projektem uchwały,
- załącznikami w postaci poglądowych map obszarów zdegradowanych na tle całej gminy,
- dwóch map poglądowych przedstawiających 2 podobszary rewitalizacji - dla lepszego zobrazowania przebiegu granic,
- dokumentem „Opis obszarów rewitalizacji”,
- diagnozą.

Wszystkie te dokumenty zostały udostępnione do publicznego wglądu w Urzędzie Gminy oraz na stronie internetowej gminy. Starając się zaangażować mieszkańców z różnych grup wiekowych i zawodowych, konsultacje prowadzono z wykorzystaniem różnych metod. Zbierano uwagi w postaci elektronicznej za pomocą edytowalnego formularza dostępnego na stronie internetowej Urzędu Gminy. Opinie i uwagi można było również złożyć w wersji papierowej za pomocą formularza dostępnego na stronach Urzędu Gminy oraz w siedzibie Urzędu. Formularze należało składać drogą korespondencyjną na adres Urzędu lub drogą elektroniczną (w postaci skanu) na adres: ug@rokiciny.net . Uwagi ustne można było zgłaszać, dzwoniąc pod podany w obwieszczeniu numer telefonu, poniedziałek, środa, czwartek w godz. 8:00-16:00, wtorek w godz. 8:00-17:00 oraz piątek w godz.8:00-15:00. Ponadto 10 grudnia 2024 r. w Urzędzie Gminy Rokiciny zorganizowano spotkanie konsultacyjno-informacyjne poświęconą projektowi uchwały o wyznaczenia obszaru zdegradowanego i rewitalizacji.

Dodatkowo w celu włączenia w proces partycypacji różnych grup interesariuszy w dniu 26.11.2024 r. zostały rozesłane pisma do pomiotów, które potencjalnie mogą planować inwestycje na terenie wyznaczonych podobszarów rewitalizacji. W piśmie zawarta została informacja o prowadzonych konsultacjach społecznych oraz prowadzonych pracach nad gminnym programem rewitalizacji. Podmioty mogły zapoznać się z proponowanym obszarem rewitalizacji oraz odnieść się do dokumentu w kontekście planowanych przez siebie inwestycji.

Pisma zostały wysłane do:

1. Polskiej Spółki Gazownictwa,
2. Zakładu Wodociągów i Kanalizacji,
3. Starostwa Powiatowego w Tomaszowie Mazowieckim,
4. Gminnego Ośrodka Pomocy Społecznej w Rokicinach,
5. Parafii Matki Bożej Różańcowej w Łaznowie,
6. Parafii Najświętszej Maryi Panny Różańcowej w Nowych Chrustach,
7. Parafii Świętej Rodziny w Rokicinach- Kolonii.

Na pisma odpowiedziały:

1. Polskiej Spółki Gazownictwa – brak planów na rozbudowę sieci gazowniczej na wyznaczonym obszarze;

2. Zakładu Wodociągów i Kanalizacji – planowana jest na wyznaczonym terenie modernizacja stacji uzdatniania wody
3. Rzymskokatolicka Parafia Matki Boskiej Różańcowej w Łaznowie – wskazano 4 projekty do realizacji na wyznaczonym obszarze;
4. Zarząd Dróg Powiatowych – wskazano 1 projekt do realizacji na ww. obszarze tj. przebudowa drogi powiatowej w m. Popielawy;

W celu zwiększenia partycypacji interesariuszy w proces wyznaczenia obszaru rewitalizacji ukazało się w lokalnej prasie tj.: Tomaszowski Informator Tygodniowy ogłoszenie informujące o trwających konsultacjach społecznych uchwały w sprawie wyznaczenia obszaru zdegradowanego i obszaru rewitalizacji.

Dokładny opis procesu konsultacji społecznych zawiera „Raport z konsultacji społecznych projektu uchwały Rady Gminy Rokiciny w sprawie wyznaczenia obszaru zdegradowanego i obszaru rewitalizacji”. Został on opublikowany po zakończeniu konsultacji społecznych na stronie Urzędu Gminy oraz w BIP.

Rada Gminy Rokiciny podjęła uchwałę nr Nr XII/79/25 z dnia 02.01.2025 r. w sprawie przystąpienia do sporządzenia Gminnego Programu Rewitalizacji Gminy Rokiciny na lata 2024-2030

W ramach uspołecznienia procesu przygotowania GPR w lokalnej gazecie Tomaszowskim Informatorze Tygodniowym opublikowane zostało ogłoszenie, zawierające informację o rozpoczęciu prac nad dokumentem oraz wskazujące, jaki obszar w gminie objęty zostanie procesem rewitalizacji. Ogłoszenie zachęcało wszystkich interesariuszy rewitalizacji do wypełniania i składania fiszek projektowych na przedsięwzięcia rewitalizacyjne oraz uwag do projektu gminnego programu rewitalizacji. Formularze konsultacyjne oraz karty projektów były dostępne w wersji elektronicznej na stronie internetowej Urzędu Gminy, w formularzu online oraz w wersji papierowej w siedzibie Urzędu. W razie problemów bądź wątpliwości związanych z wypełnieniem kart projektu lub formularza konsultacyjnego, możliwy był kontakt mailowy i telefoniczny w dni robocze: poniedziałek, środa, czwartek w godz. 8:00-16:00, wtorek godz. 8:00-17:00 oraz piątek godz. 8:00-15:00. Dodatkowo informacja o możliwości złożenia pomysłów na projekty rewitalizacyjne oraz uwag do projektu gminnego programu rewitalizacji została udostępniona na stronie internetowej. Formularze zostały

przekazane także do komórek i jednostek organizacyjnych oraz innych podmiotów społecznych i gospodarczych działających na obszarze rewitalizacji.

Rysunek 4 Ogłoszenie informujące o przystąpieniu do prac nad Gminnym Programem Rewitalizacji oraz zbieraniem pomysłów na przedsięwzięcia rewitalizacyjne

DO UZUPEŁNIENIA _II konsultacje

Źródło: opracowanie własne.

Po przygotowaniu wstępnej wersji Programu, przeprowadzono konsultacje społeczne projektu Gminnego Programu Rewitalizacji dla Gminy Rokiciny na lata 2024-2030 (na podstawie Obwieszczenia Wójta Gminy Rokiciny z dnia 03.01.2025 r. Proces konsultacji trwał od 03.01.2025 r. do 07.02.2025 r. Wszyscy chętni mogli się zapoznać z projektem programu rewitalizacji. Wykorzystano większość metod zastosowanych w poprzednim procesie konsultacyjnym (dotyczącym wyznaczenia obszaru zdegradowanego i obszaru rewitalizacji), tj.: zbieranie uwag elektronicznie i papierowo, za pośrednictwem kontaktu telefonicznego oraz przeprowadzono spotkanie konsultacyjno-edukacyjne w dniu 14.01.2025 r.. Szczegółowy opis wszystkich podjętych działań i zebranych uwag opublikowano na stronie internetowej gminy.

4.4. Partycypacja społeczna na etapie wdrażania Gminnego Programu Rewitalizacji

Ważnym aspektem Gminnego Programu Rewitalizacji będzie zapewnienie wysokiego poziomu uczestnictwa mieszkańców w proces implementacji dokumentu. Należy bowiem pamiętać, że sam dokument tworzy ogólne ramy, wyznaczając kierunki interwencji publicznej, które mają się przełożyć na pozytywną zmianę społeczno-ekonomiczną na obszarze rewitalizacji. Jednocześnie jednak realizacja konkretnych przedsięwzięć rewitalizacyjnych nie będzie zachodzić w „próżni społecznej”. Właśnie od postawy i zaangażowania m.in. mieszkańców, przedsiębiorców, organizacji społecznych w dużej mierze zależeć będzie przyszły sukces poszczególnych działań. Tylko we współpracy z nimi możliwa jest realizacja większości zadań, które ze względu na specyfikę niniejszego dokumentu muszą być realizowane z lokalnymi beneficjentami lub partnerami. Ponadto należy wyraźnie podkreślić, że jednostka

samorządowa nie jest w stanie zabezpieczyć wszystkich niezbędnych zasobów do wdrożenia całego katalogu przedsięwzięć zapisanych w tym dokumencie. Dla zapewnienia wysokiej efektywności i racjonalności podjętych działań niezbędne jest wykreowanie efektu synergii na obszarze rewitalizacji poprzez zaangażowanie do procesu lokalnych partnerów i ich zasobów. Przez pojęcie zasobów należy rozumieć zarówno środki finansowe, jak i ludzi i ich umiejętności/zdolności oraz potencjał materialny (np. lokalowy). Wspomniana współpraca może być realizowana zarówno z podmiotami społecznymi (np. poprzez konkursy dla organizacji pozarządowych), gospodarczymi (np. w ramach partnerstwa publiczno-prywatnego), jak i publicznymi (np. umowy o współpracy). Istotą jest tu wykorzystanie efektu synergii w ramach realizacji konkretnych przedsięwzięć, poprzez zaangażowanie wzajemnie uzupełniających się zasobów, którymi dysponują różne podmioty.

Zasadniczym elementem pozwalającym na wytworzenie efektu synergii jest stworzenie stałych kanałów kontaktu pomiędzy gminą a innymi podmiotami oraz mieszkańcami obszaru rewitalizacji, rozumianymi jako interesariusze rewitalizacji. Pozwala to na wzrost wzajemnego zaufania oraz uświadomienie wspólnych celów i korzyści płynących z realizacji przedsięwzięć. Stała wymiana informacji pomiędzy interesariuszami jest również mechanizmem wspomagającym proces ewaluacji i monitoringu. Dzięki tym działaniom program rewitalizacji może być na bieżąco modyfikowany tak, by dostosować go do zmieniającego się otoczenia i nowych trendów. W tabeli poniżej podano interesariuszy programu wraz z mechanizmami ich włączenia w realizację GPR.

Tabela 34 Interesariusze procesu wdrażania Gminnego Programu Rewitalizacji.

Interesariusze	Działania
mieszkańcy obszaru rewitalizacji	<ul style="list-style-type: none"> - przeprowadzanie cyklicznych spotkań dla mieszkańców, w trakcie których przedstawiany będzie postęp prac związanych z wdrażaniem programu rewitalizacji (przynajmniej raz w roku), - w trakcie realizowania większości projektów rewitalizacyjnych przewiduje się przeprowadzenie partycypacji społecznej w celu rozpoznania potrzeb oraz wzmocnienia osiąganych przez nie rezultatów i dostosowania konkretnych działań do lokalnych preferencji, - powiadamianie o ważnych wydarzeniach związanych z wdrażaniem GPR (np. na stronie internetowej Gminy Rokiciny i portalach społecznościowych, tablicach ogłoszeń, itp.)

przedsiębiorcy z obszaru rewitalizacji	<ul style="list-style-type: none"> - organizacja cyklicznych (przynajmniej raz w roku lub na prośbę przedsiębiorców) spotkań z przedsiębiorcami z obszaru rewitalizacji dot. możliwych form wsparcia dla ich działalności oraz wzajemnej wymiany informacji między samorządem a podmiotami gospodarczymi, - powiadamianie o ważnych wydarzeniach związanych z wdrażaniem GPR (np. na stronie internetowej Gminy Rokiciny i portalach społecznościowych, tablicach ogłoszeń, itp.)
organizacje pozarządowe	<ul style="list-style-type: none"> - przeprowadzanie cyklicznych (przynajmniej raz w roku lub na wniosek organizacji) spotkań na temat możliwości włączenia się w procesy rewitalizacyjne (np. poprzez prowadzenie projektów uzupełniających które na zasadzie synergii wspierać będą osiągnięcie celów wyznaczonych w ramach projekty rewitalizacyjne), - organizacja konkursów na realizację zadań publicznych bądź poszukiwanie partnerów do wspólnej realizacji projektów
służby porządkowe	<ul style="list-style-type: none"> - utrzymywanie stałych kontaktów z policją, w szczególności z dzielnicowymi, w celu stałej wymiany informacji między urzędnikami a funkcjonariuszami, konsultowanie projektów zagospodarowania przestrzeni publicznych celem zastosowania narzędzi zwiększających bezpieczeństwo publiczne

Źródło: opracowanie własne.

Informacje na temat kolejnych etapów realizacji procesu rewitalizacji będą przekazywane szerokiej rzeszy interesariuszy przy wykorzystaniu różnorodnych metod komunikacji. Na oficjalnej stronie internetowej gminy, w której zamieszczane będą bieżące informacje o rewitalizacji, w tym sprawozdania z monitoringu rocznego, jak i ocen dokonywanych w cyklach trzyletnich. Informacje o kolejnych działaniach rewitalizacyjnych publikowane będą również na tablicach informacyjnych. W przypadku projektowania zagospodarowania przestrzeni oraz obiektów publicznych planuje się organizację spotkań z udziałem projektantów, w czasie których mieszkańcy będą mogli zasugerować pożądane rozwiązania. W ramach różnych wydarzeń integracyjnych dla mieszkańców gminy organizowane będą spacer po obszarach rewitalizacji, które będą pokazywały zachodzące na nich przemiany. Ponadto przy okazji gminnych uroczystości planuje się wydarzenia współorganizowane przez mieszkańców gminy.

Zinstytucjonalizowaną formą współdecydowania i zaangażowania interesariuszy w proces rewitalizacji będzie Komitet Rewitalizacji, powołany w drodze odrębnej uchwały Rady Gminy. Będzie on angażowany do wypracowywania i opiniowania rozwiązań technicznych w zakresie

wszystkich wdrażanych przedsięwzięć rewitalizacyjnych. Szczególnie duże zaangażowanie Komitetu będzie niezbędne na etapie monitorowania procesu rewitalizacji, co zostało opisane w rozdz. IV.5.

4.5. System wdrażania (realizacji) Gminnego Programu Rewitalizacji

Za zarządzanie - koordynację i zapewnienie spójności procesu - odpowiada Wójt Gminy Rokiciny, natomiast w jego imieniu kompetencje te realizować będzie referat odpowiedzialny za rewitalizację zgodnie z regulaminem organizacyjnym (na etapie opracowywania GPR - Referat Inwestycji i Zamówień Publicznych).

Osoby te będą zarówno inicjowały realizację poszczególnych przedsięwzięć, jak i zbierały informacje o poziomie ich realizacji. W tym celu przewiduje się możliwość organizowania spotkań kierownictwa komórek merytorycznych oraz jednostek organizacyjnych. Podczas takich zebrań będzie można wymieniać się informacjami o podejmowanych działaniach, wspierać się w ich realizacji, a także wypracowywać rozwiązania zapewniające ich większą efektywność.

Ponadto na etapie realizacji poszczególnych przedsięwzięć rewitalizacyjnych niezbędna będzie współpraca i dokonywanie uzgodnień z różnymi instytucjami. Przykładem może być prowadzenie prac remontowych i modernizacyjnych w obiektach zabytkowych. Zarządzanie Gminnym Programem Rewitalizacji realizowane więc będzie w ramach zadań i obowiązków pracowników Urzędu Gminy Rokiciny na podstawie Regulaminu Organizacyjnego, który określa kompetencje i zadania poszczególnych komórek organizacyjnych. Nie będzie ono generowało dodatkowych kosztów, gdyż nawet funkcjonowanie Komitetu Rewitalizacji nie wiąże się z ich ponoszeniem - uczestnictwo w pracach tego ciała ma charakter społeczny. Podczas przeprowadzania prac związanych z przygotowaniem Programu Rewitalizacji duży nacisk położono na aspekt zaangażowania mieszkańców w ten proces. Dzięki informowaniu lokalnej społeczności, mieszkańcy mieli możliwość zrozumienia zasadności tworzenia takich dokumentów, włączenia się w proces wypracowywania ich zapisów, a następnie w ich realizację. Należy zaznaczyć, że w dotychczasowe działania zaangażowali się mieszkańcy, lokalni przedsiębiorcy, przedstawiciele organizacji pozarządowych i instytucji kościelnych oraz pracownicy administracji samorządowej. Osoby te uczestniczyły w konsultacjach społecznych

oraz zgłaszały pomysły na przedsięwzięcia rewitalizacyjne. Dlatego Komitet Rewitalizacji będzie niejako utrwaleniem formalnym tego zaangażowania. Dokładne zasady powoływania i funkcjonowania Komitetu określi stosowna uchwała Rady Gminy Rokiciny. Ponieważ jego rola będzie w gminie bardzo szeroka, a co do zasady koncentruje się on na projektach i przedsięwzięciach rewitalizacyjnych wpisanych do Programu Rewitalizacji oraz realizowanych na obszarze rewitalizacji, niezbędne będzie dokładne rozważenie planu prac. W tym celu można tworzyć grupy robocze lub zapraszać dodatkowe osoby, przede wszystkim kierowników jednostek organizacyjnych gminy, komórek merytorycznych Urzędu Gminy, sołtysów, radnych, przedstawicieli organizacji pozarządowych, itp., działających na terenie gminy.

Wśród członków proponowanego Komitetu istotną rolę pełnić będą przedstawiciele strony społecznej. Ciało to powinno odbywać posiedzenia co najmniej raz w roku, zaś jego pracami będzie kierował Wójt Gminy Rokiciny lub osoba przez niego wskazana. Tryb i szczegółowe zasady przebiegu pracy ustalą wspólnie jego członkowie. Podstawowym efektem działalności KR będzie, przygotowywany do końca marca każdego roku, raport z postępów we wdrażaniu zapisów GPR w roku wcześniejszym. Opracowanie to powinno uwzględniać ewentualne bariery w realizacji zadań rewitalizacyjnych, przyczyny ich wystąpienia oraz propozycje środków zaradczych, zgodnie z Kartą monitoringu, o której mowa w rozdziale IV.6. Poza danymi określającymi zaangażowanie w realizacji poszczególnych przedsięwzięć istotnym elementem będzie także zbieranie opinii mieszkańców i użytkowników obszaru rewitalizacji. Komitet Rewitalizacji przy wsparciu pracowników Urzędu Gminy będzie organizował np. spacerów badawcze po zagospodarowanych przestrzeniach, wizyty w przebudowanych obiektach, aby pozyskać opinie mieszkańców o ich funkcjonalności, ewentualnie sugestie dotyczące dalszych zmian. Po przyjęciu raportu przez KR będzie on przekazywany do wiadomości radnym oraz publikowany na stronach internetowych gminy.

Wszystkie uwzględnione w Gminnym Programie Rewitalizacji zadania obejmują cały horyzont obowiązywania dokumentu, tj. do 2030 r. Istotne jest, że większość z przedsięwzięć rewitalizacyjnych będzie realizowanych w długim okresie, wykraczającym poza roczną perspektywę. Dodatkowo przedsięwzięcia te będą realizowane etapami, co ma oczywiście związek z możliwościami budżetowymi (należy tu bowiem zaznaczyć, że nawet w przypadku pozyskania dofinansowania zewnętrznego, niezbędne będzie zapewnienie wkładu własnego).

Tabela 35 Harmonogram wdrażania Gminnego Programu Rewitalizacji.

	2024	2025	2026	2027	2028	2029	2030
KP1		X	X	X			
KP2		X	X	X			
KP3		X	X	X	X	X	X
KP4		X	X	X	X	X	X
KP5		X	X	X	X	X	X
KP6		X	X	X	X	X	X
KP7							X
KP8						X	X
KPU1			X	X	X	X	X
KPU2			X	X	X	X	X
KPU3			X	X	X	X	X
KPU4			X	X	X	X	X

Źródło: opracowanie własne.

4.6. System monitorowania i oceny Gminnego Programu Rewitalizacji

Monitoring to proces ciągły, dzięki czemu możliwe jest sprawne i szybkie reagowanie na okoliczności utrudniające właściwą realizację Gminnego Programu Rewitalizacji bądź też sprzyjające jego realizacji (jak pojawienie się nowych źródeł finansowania). Obejmuje on przede wszystkim analizę stopnia realizacji zaplanowanych projektów i przedsięwzięć rewitalizacyjnych. Służyć temu będzie Karta monitoringu, która w usystematyzowany sposób pozwoli na ustalenie postępu prac związanych z wdrożeniem poszczególnych przedsięwzięć (zarówno z listy podstawowej, jak i uzupełniającej). Karta będzie również bardzo przydatnym narzędziem, pozwalającym całościowo spojrzeć na proces wdrażania Programu Rewitalizacji. W szczególności dotyczy to wyróżnienia tych przedsięwzięć, których poziom zaawansowania nie jest dostateczny i w związku z tym wymagać będą one szczególnej uwagi. Dane niezbędne do realizacji monitoringu będą dostarczały komórki merytoryczne i jednostki organizacyjne gminy, ewentualnie - w sytuacji współpracy z innymi podmiotami (gospodarczymi, społecznymi, itp.) - podmioty zewnętrzne. Wnioski zawarte w raporcie monitoringowym będą uwzględniane w corocznym Raporcie o stanie gminy.

Tabela 36 Karta monitoringu Gminnego Programu Rewitalizacji.

	Podjęte działania	Planowany okres zakończenia	Poziom zaangażowania prac [%]	Zidentyfikowane problemy	Planowane/ podjęte działania naprawcze
P1					
P2					
...					
U1					
...					

Źródło: opracowanie własne.

Ponadto raz na 3 lata realizowana będzie ocena skuteczności Gminnego Programu Rewitalizacji, odnosząca się także do sytuacji społecznej, gospodarczej, środowiskowej, przestrzenno-funkcjonalnej i technicznej na obszarze rewitalizacji. Ocena ta będzie

dokonywana z wykorzystaniem wskaźników analizowanych na etapie wyznaczania obszaru zdegradowanego i rewitalizacji. Pozwoli ona wychwycić tendencje i zmiany zachodzące na tym obszarze, a przez to także uzupełniać lub zmieniać katalog projektów i przedsięwzięć rewitalizacyjnych. Realizacja procesu rewitalizacji ma docelowo przełożyć się na osiągnięcie następujących zmian na obszarze rewitalizacji (w kontekście wskaźników, stanowiących podstawę jego wyznaczenia):

Tabela 37 Wskaźniki służące ewaluacji skuteczności procesu rewitalizacji w gminie Rokiciny.

Wskaźnik	Wartość wskaźnika dla obszaru rewitalizacji	Wartość wskaźnika dla obszaru rewitalizacji	Kierunek zmiany
	2023 r.	2034 r.	
Stosunek liczby osób w wieku poprodukcyjnym do ogółu ludności [%]	25,19%	27%	↑
Stosunek liczby osób w wieku nieprodukcyjnym do liczby osób w wieku produkcyjnym [%]	43,39%	46,39%	↑
Stosunek liczby osób w wieku poprodukcyjnym do liczby osób w wieku przedprodukcyjnym [%]	140,65%	142,65%	↑
Udział osób bezrobotnych w liczbie mieszkańców w ogóle mieszkańców [%]	1,43%	1,50 %	↔
Udział długotrwale bezrobotnych w ogólnej liczbie bezrobotnych [%]	0,20%	0,49%	↑
Udział bezrobotnych po 50. r. ż. w ogólnej liczbie bezrobotnych [%]	0,10%	0,15%	↔
Udział bezrobotnych z wykształceniem podstawowym w ogólnej liczbie bezrobotnych [%]	0,11%	0,10%	↓
Korzystający z pomocy społecznej z powodu niepełnosprawności na 1000 ludności	4,90	5,2	↑
Korzystający z pomocy społecznej z powodu bezrobocia na 1000 ludności gminy	6,05	5,89	↓
Średnie wyniki uczniów na egzaminie ósmoklasisty [%]	70,94	72,70%	↑
Czytelnicy na 100 mieszkańców	92,56	96,56	↑

Organizacje społeczne na 1000 mieszkańców	7,11	8,3	↑
Podmioty gospodarcze zarejestrowane w REGON na 1000 mieszkańców	249,58	274	↑
Sieć kanalizacyjna [tak/nie/częściowo]	częściowo	tak	↑
Budynki w CEEB, w których wykazano użytkowanie źródła ciepła na paliwa stałe na 100 mieszkańców	45,52	40,54%	↓
Udział obiektów zabytkowych w ogólnej liczbie budynków [%]	0,16%	0,16%	↔

Źródło: opracowanie własne.

Każde sprawozdanie (zarówno z monitoringu rocznego, jak i oceny dokonywanej w cyklu trzyletnim) będzie opiniowane przez Komitet Rewitalizacji. W efekcie analiz uzasadnione może się okazać korygowanie zapisów Gminnego Programu Rewitalizacji. Propozycja zmian powinna być przedstawiona, przedyskutowana i zaakceptowana przez jak najszersze grono społeczności zamieszkującej obszar rewitalizacji. Aktualizacja GPR związana będzie z przeprowadzeniem pełnej procedury konsultacji społecznych, zgodnie z ustawą o rewitalizacji. W przypadku wskazania konieczności zmiany Wójt Gminy Rokiciny wystąpi do Rady Gminy z wnioskiem o zmianę GPR, przekazując Radzie także opinię KR. Gdy planowane zmiany dotyczyć będą projektów wskazanych na liście podstawowych projektów rewitalizacyjnych, Gminny Program Rewitalizacji wymagać będzie uzyskania opinii, o których mowa w art. 17 ust. 2 pkt 4 ustawy o rewitalizacji oraz przeprowadzenia konsultacji społecznych zgodnie z tą ustawą. W przypadku stwierdzenia, w wyniku przeprowadzonej oceny stopnia realizacji GPR, osiągnięcia celów rewitalizacji w nim zawartych, Rada Gminy Rokiciny uchyli uchwałę w sprawie GPR w całości albo w części, z własnej inicjatywy albo na wniosek Wójta.

POWIĄZANIE GMINNEGO PROGRAMU REWITALIZACJI Z DOKUMENTAMI STRATEGICZNYMI

Niniejszy dokument pozostaje zgodny z innymi dokumentami strategicznymi gminy oraz na poziomie powiatu i województwa, co zostało przedstawione poniżej poprzez wskazanie zapisów z dokumentów strategicznych, w które wpisują się założenia GPR.

Zgodność ze Strategią Rozwoju Gminy Rokiciny do 2030 (uchwała nr XLVI/337/22 Rady Gminy Rokiciny z dnia 21 grudnia 2022r.)

Cel strategiczny 1 Wzrost konkurencyjności i atrakcyjności inwestycyjnej gmin

“Działania skupiają się wokół infrastruktury technicznej, funkcjonalności obiektów oraz działań zmierzających do zwiększenia konkurencyjności i atrakcyjności gospodarczej Gminy Rokiciny. Ponieważ wszystkie sfery przenikają się ze sobą, efektem działań ma być lepszy poziom życia mieszkańców oraz wzrost gospodarczy Gminy jako jednostki terytorialnej.”

Cele operacyjne:

1.1 Zwiększenie dostępności komunikacyjnej Gminy Rokiciny poprzez rozwój lokalnego układu drogowego

Działania:

- Budowa, rozbudowa i przebudowa infrastruktury drogowej na terenie Gminy Rokiciny.

1.2 Budowa i przebudowa infrastruktury technicznej, poprawa funkcjonalności budynków i obiektów na obszarze Gminy Rokiciny

Działania:

- Budowa odcinka sieci kanalizacyjnej w ciągu drogi wojewódzkiej nr 716;
- Budowa i przebudowa sieci wodociągowej oraz budowa przydomowych oczyszczalni ścieków na terenie Gminy Rokiciny;
- Ochrona środowiska naturalnego Gminy Rokiciny poprzez zastosowanie odnawialnych źródeł energii;
- Budowa odcinka sieci kanalizacyjnej w miejscowości Rokiciny-Kolonia oraz modernizacja przepompowni ścieków;
- Budowa sieci kanalizacyjnej w ciągu drogi 713 w miejscowości Łaznowska Wola;
- Rozwój infrastruktury telekomunikacyjnej;

- Budowa ujęcia wody na terenie gminy Rokiciny Przebudowa i rozbudowa garaży budynku OSP Łaznów wraz z remontem pozostałych pomieszczeń i termomodernizacja budynku;
- Budowa przedszkola przy istniejącym budynku Gminnego Przedszkola w Rokicinach Budowa Hali Sportowej przy Szkole Podstawowej w Rokicinach;
- Poprawa gospodarki wodno-ściekowej na terenie Gminy Rokiciny;
- Termomodernizacja budynku Szkoły Podstawowej w Łaznowie;
- Rozwój sieci gazowej;
- Przystosowanie obiektów użyteczności publicznej do ustawy o zapewnianiu dostępności osobom ze szczególnymi potrzebami – likwidacja barier architektonicznych w obiektach użyteczności.

1.3 Opracowanie i wdrożenie spójnego systemu promocji gospodarczej i inwestycyjnej

Działania:

- Promocja gospodarcza gminy Rokiciny.

1.4 Wzrost przedsiębiorczości oraz łagodzenie skutków bezrobocia i aktywizacja zawodowa mieszkańców

Działania:

- Budowa przedszkola przy istniejącym budynku Gminnego Przedszkola w Rokicinach;
- Promocja gospodarcza gminy Rokiciny.

Cel strategiczny 2 Ochrona środowiska oraz zrównoważone i harmonijne kształtowanie ładu przestrzennego

“Rozwój gminy musi przebiegać w oparciu o zasadę zrównoważonego rozwoju, z poszanowaniem dóbr natury, w kierunku jak najmniejszego ich wykorzystywania, oszczędzania zasobów.”

2.1 Poprawa stanu oraz ochrona środowiska naturalnego gminy, adaptacja do zmian klimatu, dbałość o ład przestrzenny

Działania:

- Budowa odcinka sieci kanalizacyjnej w ciągu drogi wojewódzkiej nr 716;
- Budowa i przebudowa sieci wodociągowej oraz budowa przydomowych oczyszczalni ścieków na terenie Gminy Rokiciny;

- Ochrona środowiska naturalnego Gminy Rokiciny poprzez zastosowanie odnawialnych źródeł energii;
- Budowa odcinka sieci kanalizacyjnej w miejscowości Rokiciny-Kolonia oraz modernizacja przepompowni ścieków;
- Budowa sieci kanalizacyjnej w ciągu drogi 713 w miejscowości Łaznowska Wola Budowa ujęcia wody na terenie gminy Rokiciny Przebudowa i rozbudowa garaży budynku OSP Łaznów wraz z remontem pozostałych pomieszczeń i termomodernizacja budynku;
- Zadrzewienie terenów na terenie całej gminy zgodnie z obowiązującymi dokumentami planistycznymi;
- Utrzymanie istniejących form ochrony przyrody oraz ochrona, wzbogacanie i odtwarzanie różnorodności biologicznej Budowa Hali Sportowej przy Szkole Podstawowej w Rokicinach
- Termomodernizacja budynku Szkoły Podstawowej w Łaznowie Budowa Punktu Selektywnej Zbiórki Odpadów Komunalnych;
- Poprawa gospodarki wodno-ściekowej na terenie Gminy Rokiciny;
- Poprawa jakości powietrza poprzez wymianę źródła ciepła, termomodernizację, budowę instalacji fotowoltaicznych, pomp ciepła u odbiorców indywidualnych i w budynkach użyteczności publicznej;
- Respektowanie zapisów zawartych w dokumentach planistycznych Gminy, w celu ograniczania chaotycznej urbanizacji, ochrony terenów rolnych, leśnych;
- Promowanie rozwiązań w zakresie zagospodarowania wód opadowych w miejscu ich powstawania;
- Kształtowanie spójnego regionalnego systemu obszarów chronionych województwa (SOCh), którego strategicznym elementem w gminie Rokiciny jest proponowany Koluszkowsko-Lubochniański Obszar Chronionego Krajobrazu.

2.2 Poprawa stanu gospodarki odpadami komunalnymi

Działania:

- Budowa Punktu Selektywnej Zbiórki Odpadów Komunalnych.

2.3 Poprawa zewnętrznego wizerunku gminy poprzez rozwój bazy sportowej, rekreacyjnej i turystycznej, przy zachowaniu ładu przestrzennego

Działania:

- Budowa Hali Sportowej przy Szkole Podstawowej w Rokicinach;
- Budowa placu zabaw w Łaznowie;
- Budowa miejsca rekreacji w Rokicinach-Kolonii Ochrona wartości i kształtowanie dziedzictwa kulturowego, w tym ochrona zabytków.

Cel strategiczny 3 Stwarzanie warunków dla rozwoju kapitału społecznego Gminy Rokiciny

“Zwraca się szczególną uwagę na polepszenie jakości życia oraz zapewnienie mieszkańcom gminy lepszych warunków rozwoju. Zwraca się na działania aktywizujące wszystkie grupy społeczne, albowiem aktywna społeczność wzmacnia konkurencyjność gminy.”

3.1 Zapewnienie optymalnej bazy lokalowej oraz wysokiej jakości usług opiekuńczych i edukacyjnych

Działania:

- Budowa przedszkola przy istniejącym budynku Gminnego Przedszkola w Rokicinach;
- Termomodernizacja budynku Szkoły Podstawowej w Łaznowie.

3.2 Aktywizacja społeczna osób wykluczonych i zagrożonych wykluczeniem, zwłaszcza osób starszych

Działania:

- Wsparcie osób bezrobotnych, z niepełnosprawnościami, wsparcie dla rodzin i osób zagrożonych ubóstwem, wykluczeniem społecznym poprzez współpracę pomiędzy jednostkami i organizacjami w Gminie Budowa miejsca rekreacji w Rokicinach-Kolonii;
- Stworzenie kompleksowego programu badań profilaktycznych dla mieszkańców Gminy;
- Stworzenie systemu usług opiekuńczych dla seniorów, osób niepełnosprawnych.

3.3 Zapewnienie wysokiej jakości oferty kulturalnej, sportowej i rekreacyjnej na terenie gminy

Działania:

- Budowa Hali Sportowej przy Szkole Podstawowej w Rokicinach;
- Budowa przedszkola przy istniejącym budynku Gminnego Przedszkola w Rokicinach
- Budowa placu zabaw w Łaznowie;
- Budowa miejsca rekreacji w Rokicinach-Kolonii.

3.4 Poprawa bezpieczeństwa publicznego

Działania:

- Ochrona środowiska naturalnego Gminy Rokiciny poprzez zastosowanie odnawialnych źródeł energii;
- Przebudowa i rozbudowa garaży budynku OSP Łaznów wraz z remontem pozostałych pomieszczeń i termomodernizacja budynku;
- Budowa ujęcia wody na terenie Gminy Rokiciny
- Budowa Punktu Selektywnej Zbiórki Odpadów Komunalnych
- Budowa, rozbudowa i przebudowa infrastruktury drogowej na terenie Gminy Rokiciny;
- Przystosowanie obiektów użyteczności publicznej do ustawy o zapewnianiu dostępności osobom ze szczególnymi potrzebami – likwidacja barier architektonicznych w obiektach użyteczności.

Zgodność ze Strategią Rozwiązywania Problemów Społecznych Gminy Rokiciny na lata 2023-2030 (przyjętą uchwałą nr LVI/409/23 Rady Gminy Rokiciny z dnia 11 października 2023 r.)

Cel Strategiczny I Rozwój systemu wsparcia rodziny, ze szczególnym uwzględnieniem rodzin dysfunkcyjnych

Cele operacyjne i kierunki działania

1. Usprawnienie systemu zapobiegania kryzysom w rodzinie i wspierania rodzin
 - Kontynuacja i doskonalenie programu przeciwdziałania przemocy domowej.
 - Poszerzenie oferty poradnictwa specjalistycznego dla rodzin.
 - Usprawnienie przepływu informacji pomiędzy instytucjami Gminy zajmującymi się polityką społeczną i socjalną.
2. Wspieranie rodzin w pełnieniu funkcji wychowawczych – rozszerzenie oferty placówek opiekuńczo-wychowawczych
 - Wspieranie osób i rodzin w rozwiązywaniu sytuacji kryzysowych oraz problemów związanych z przemocą domową.
 - Dostosowanie i poszerzenie oferty zajęć dla dzieci i młodzieży.
3. Zapobieganie i zwalczanie przemocy domowej
 - Edukacja rodziców i dzieci w zakresie przeciwdziałania agresji.

- Poszerzenie oferty poradnictwa rodzinnego i psychologicznego.

4. Wspieranie rodzin wielodzietnych

- Organizacja zajęć pozalekcyjnych i zagospodarowanie czasu wolnego dzieci i młodzieży.
- Praca socjalna i wsparcie finansowe rodzin wielodzietnych.
- Zabezpieczenie podstawowych potrzeb bytowych dzieci i młodzieży z rodzin zagrożonych wykluczeniem, w szczególności poprzez zapewnienie odzieży i artykułów szkolnych.

5. Wspieranie dzieci i młodzieży z rodzin zagrożonych wykluczeniem

- Organizacja dokształcania dla szczególnie uzdolnionych dzieci z rodzin ubogich.
- Opracowanie i realizacja programów zajęć dodatkowych dla dzieci szczególnie uzdolnionych.
- Wdrażanie programów terapeutycznych wspierających rozwój rodzin.
- Tworzenie świetlic i klubów młodzieżowych realizujących programy terapeutyczne.

6. Edukacja środowisk zaangażowanych w pomoc i integrację społeczną

- Podnoszenie kwalifikacji osób zajmujących się pomocą i integracją społeczną.
- Szkolenie oraz rozwój kadry specjalistów do pracy z rodzinami i dziećmi.
- Usprawnianie procesu interwencji w sytuacjach kryzysowych, zwiększając jego skuteczność i szybkość działania.

Cel Strategiczny II Aktywizacja i integracja grup zagrożonych wykluczeniem społecznym

Cele operacyjne i kierunki działania

1. Aktywizacja osób bezrobotnych, ze szczególnym uwzględnieniem osób długotrwale bezrobotnych

- Organizacja szkoleń i warsztatów aktywizujących, we współpracy z instytucjami rynku pracy.
- Współpraca między instytucjami wspierającymi osoby bezrobotne.
- Podnoszenie kwalifikacji zawodowych osób bezrobotnych.
- Minimalizowanie skutków długotrwałego bezrobocia poprzez świadczenia finansowe i świadczenia w naturze.

2. Aktywizacja osób niepełnosprawnych oraz zagrożonych wykluczeniem społecznym
 - Organizacja imprez rekreacyjno-integracyjnych dla mieszkańców gminy.
 - Prowadzenie zajęć i warsztatów dla osób niepełnosprawnych.
3. Aktywizacja i pomoc seniorom
 - Organizowanie imprez rekreacyjno-integracyjnych dla mieszkańców gminy.
 - Prowadzenie zajęć i szkoleń skierowanych do seniorów.
 - Rozszerzenie usług opiekuńczych dla seniorów.
4. Wsparcie osób ubogich
 - Rozszerzenie programu dożywiania dzieci i młodzieży.
 - Praca socjalna z rodzinami dotkniętymi lub zagrożonymi ubóstwem.
 - Organizacja i finansowanie wypoczynku letniego i zimowego.
 - Wsparcie w zakresie mieszkalnictwa socjalnego, w tym utworzenie spółdzielni socjalnej.
5. Przeciwdziałanie dziedziczeniu bezrobocia w rodzinach objętych pomocą społeczną
 - Opracowanie i realizacja programów wyrównywania szans edukacyjnych dzieci i młodzieży z rodzin dotkniętych długotrwałym bezrobociem.
 - Tworzenie i realizacja programów aktywizacyjnych dla młodzieży zagrożonej dziedziczeniem bezrobocia.
6. Minimalizowanie zjawisk patologii społecznych
 - Rozszerzenie oferty poradnictwa specjalistycznego: psychologicznego, prawnego i terapeutycznego.
 - Podnoszenie świadomości rodziców i dzieci na temat skutków alkoholizmu i narkomanii.
 - Zaostrzenie kontroli w punktach sprzedaży alkoholu.
 - Prowadzenie działań profilaktycznych i terapeutycznych dla dzieci i dorosłych.
 - Zwiększenie dostępności do terapii i rehabilitacji dla osób uzależnionych i współuzależnionych.
 - Kontynuacja i realizacja programów profilaktycznych.

Cel Strategiczny III Świadome, aktywne i zdrowe społeczeństwo

Cele operacyjne i kierunki działania

1. Promocja idei wolontariatu jako wsparcia dla systemu pomocy społecznej
 - Tworzenie projektów i programów promujących oraz wzmacniających wolontariat.
 - Pobudzanie inicjatyw oddolnych.
2. Promocja społeczeństwa obywatelskiego
 - Organizacja różnorodnych imprez integracyjnych.
 - Poszerzenie oferty życia społeczno-kulturalnego w gminie.
3. Rozwój inicjatyw aktywizujących życie lokalnej społeczności
 - Wspieranie istniejących oraz nowo powstających organizacji społecznych i pozarządowych.
 - Promowanie osób starszych i niepełnosprawnych jako pełnowartościowych członków społeczeństwa.
 - Pozyskiwanie lokalnych liderów działających na rzecz rozwoju społeczności lokalnej.
4. Wsparcie i aktywizacja osób starszych, niepełnosprawnych i długotrwale chorych
 - Likwidacja barier architektonicznych.
 - Aktywizacja zawodowa osób niepełnosprawnych.
 - Świadczenie usług opiekuńczych i specjalistycznych dla osób chorych i niepełnosprawnych.
 - Szkolenie opiekunów osób starszych, chorych i niepełnosprawnych.
 - Pomoc w organizowaniu sprzętu rehabilitacyjnego dla osób niepełnosprawnych.
5. Ograniczanie zjawisk uzależnień, ze szczególnym uwzględnieniem problemu alkoholizmu
 - Wdrażanie i kontynuacja programów profilaktycznych oraz kampanii społecznych.
 - Zintensyfikowanie działań profilaktycznych w zakresie uzależnień.
6. Upowszechnianie kultury zdrowego stylu życia
 - Prowadzenie działań profilaktycznych i terapeutycznych dla dzieci i dorosłych.

- Promocja modelu zdrowego stylu życia.
 - Organizacja zajęć sportowo-rekreacyjnych.
 - Monitorowanie problemów otyłości oraz wad postawy u dzieci i młodzieży.
 - Systematyczne prowadzenie profilaktyki zdrowotnej, w tym wykrywania chorób nowotworowych oraz realizacji obowiązkowych szczepień.
7. Wzrost wiedzy i świadomości ekologicznej
- Wdrażanie projektów i programów promujących ekologiczny styl życia.

Zgodność ze Studium uwarunkowań i kierunków zagospodarowania przestrzennego gminy Rokiciny (Uchwała Nr IX/100/19 Rady Gminy Rokiciny z dnia 21 sierpnia 2019 r.)

“Zrównoważony rozwój to taki rozwój społeczno-gospodarczy, w którym następuje proces integrowania działań politycznych, gospodarczych i społecznych, z zachowaniem równowagi przyrodniczej oraz trwałości podstawowych procesów przyrodniczych, w celu zagwarantowania możliwości zaspokajania podstawowych potrzeb społeczności także kolejnych pokoleń.”

Poniżej przedstawiono wnioski - istotne dla polityki gminy Rokiciny wypracowane na podstawie celów zakładanych w ramach Koncepcji Przestrzennego Zagospodarowania Kraju - przedstawione w Studium uwarunkowań i kierunków zagospodarowania przestrzennego gminy Rokiciny.

1. “[...] wzmocnienie powiązań z sąsiednimi ośrodkami, aktywizacja i zwiększenie potencjału gospodarczego obszarów głównie wzdłuż dróg wojewódzkich.”
2. “[...] eksponowanie potencjału poszczególnych wsi. Aktywizacja funkcjonalna obszarów, tworzenie terenów pod inwestycje, wykorzystanie potencjału wsi i gminy dla tworzenia bazy terytorialnej umożliwiającej stworzenie miejsc pracy i hamującej odpływ ludzi młodych.”

3. “[...] rozwój infrastruktury drogowej, systematyczne prowadzenie inwestycji rozwijających sieć drogową i kolejową jako warunku skutecznego podnoszenia dostępności gminy.”

4. “[...] podnoszenie różnorodności przyrodniczej, utrzymanie niezabudowanych korytarzy tworzących system ekologiczny.”

5. “[...] uwzględnienie w polityce przestrzennej stref szczególnego zagrożenia powodziowego rz. Piasecznicy i rz. Czarnej Bieliny, niewprowadzanie inwestycji w ten obszar, szukanie obszarów dla lokalizacji urządzeń pozyskujących energię ze źródeł odnawialnych.”

6. “[...] zwiększenie pokrycia obszaru planami miejscowymi, sukcesywne ich tworzenie.”

Zgodność ze Strategią Rozwoju Województwa Łódzkie 2030 (przyjętą Uchwałą Nr XXXI/414/21 Sejmiku Województwa Łódzkiego z dnia 6 maja 2021 roku)

Cel strategiczny 1. Nowoczesna i konkurencyjna gospodarka

Cel operacyjny 1.2 Podnoszenie jakości kapitału ludzkiego

Kierunek działań 1.2.3 Aktywizacja osób nieaktywnych zawodowo, w tym bezrobotnych

Kierunek działań 1.2.4 Rozwój kompetencji kluczowych

Cel strategiczny 2. Obywatelskie społeczeństwo równych szans

Cel operacyjny 2.1 Rozwój kapitału społecznego

Kierunek działań 2.1.1 Budowa zaufania społecznego, rozwijanie postaw społecznych i obywatelskich, promowanie wartości rodzinnych

Kierunek działań 2.1.3 Rozwój sektora sportu, turystyki i rekreacji

Kierunek działań 2.1.4 Wzmacnianie tożsamości regionalnej i lokalnej
Cel operacyjny 2.3
Ograniczenie skali ubóstwa i wykluczenia społecznego

Kierunek działań 2.3.1 Wsparcie dla rodzin i osób zagrożonych ubóstwem i wykluczeniem

Kierunek działań 2.3.2 Rozwój placówek i usług świadczonych przez lokalne środowiska (deinstytucjonalizacja usług)

Cel strategiczny 3. Atrakcyjna i dostępna przestrzeń

Cel operacyjny 3.1 Adaptacja do zmian klimatu i poprawa jakości zasobów środowiska
Kierunek działań 3.1.1 Poprawa jakości powietrza

Kierunek działań 3.1.2 Ochrona zasobów wód oraz poprawa ich jakości Cel operacyjny 3.2
Ochrona i kształtowanie krajobrazu

Kierunek działań 3.2.1 Ochrona wartości i kształtowanie dziedzictwa kulturowego

Kierunek działań 3.2.2 Ochrona i wykorzystanie walorów przyrodniczych i krajobrazowych

Kierunek działań 3.2.3 Rewaloryzowanie, poszerzanie i wzbogacanie przestrzeni o atrakcyjne
zaaranżowane tereny zieleni.

POWIĄZANIE GMINNEGO PROGRAMU REWITALIZACJI Z OBOWIĄZUJĄCYMI PRZEPISAMI

Zmiany w prawie lokalnym.

Określenie niezbędnych zmian w uchwałach, o których mowa w art. 21 ust. 1 ustawy z dnia 21 czerwca 2001 r. o ochronie praw lokatorów, mieszkaniowym zasobie gminnym i o zmianie kodeksu cywilnego.

Nie przewiduje się konieczności zmian w uchwałach definiujących politykę mieszkaniową gminy, o których mowa w art. 21 ust 1 Ustawy z dnia 21 czerwca 2001 r. o ochronie praw lokatorów, mieszkaniowym zasobie gminy i o zmianie Kodeksu cywilnego.

Określenie niezbędnych zmian w uchwale, o której mowa w art. 7 ust. 3 ustawy o rewitalizacji.

W Gminnym Programie Rewitalizacji zawarto zapisy dotyczące kwestii powoływania i funkcjonowania KR, które są zgodne z uchwałą w sprawie przyjęcia Regulaminu określającego zasady wyznaczania składu oraz zasady działania Komitetu Rewitalizacji dla Gminnego Programu Rewitalizacji Gminy Rokiciny na lata 2024 – 2030.

W Studium uwarunkowań i kierunków zagospodarowania przestrzennego niezbędne jest wprowadzenie następujących zmian:

Nie przewiduje się zmian w Studium uwarunkowań i kierunków zagospodarowania przestrzennego Gminy. Gmina Rokiciny jest w trakcie opracowania Planu Ogólnego Gminy. Przewidywany termin zakończenia prac styczeń 2026 r.

Miejscowe Plany Zagospodarowania Przestrzennego

Na obszarze rewitalizacji obowiązuje ustalenia 4 miejscowych planów zagospodarowania przestrzennego. Pokrycie obszaru rewitalizacji planami miejscowymi wynosi 0,067%. Plany sporządzane były w oparciu o dwa akty prawne:

- ustawę z dnia 7 lipca 1994 r. o zagospodarowaniu przestrzennym,
- ustawę z dnia 27 marca 2003 r. o planowaniu i zagospodarowaniu przestrzennym.

Informacje o poszczególnych planach miejscowych zawiera sporządzony wykaz (Tab. 39). Uwzględnia on także informację o statusie planu.

Tabela 38 Opracowanie własne- lista obowiązujących na terenie Gminy Rokiciny Miejscowych Planów Zagospodarowania Przestrzennego

Lp.	Nr uchwały	Data uchwały	Nazwa planu	Przeznaczenie terenów	Status/zakres zmian
1.	XXVI/152/97	30 kwietnia 1997r.	Miejscowy, ogólny plan zagospodarowania przestrzennego gminy Rokiciny	RO/KL; SFRO; A.25MN/U; A.4RO; A.8NO; A.15MN/UTL; A.21MN/MR/U; A.22UTL; A.6ZC; A.16UIKK	Obowiązujący, w trakcie zmiany dla części obrębu łożnowska Wola i Chrusty Nowe
2.	XXXIV/208/98	18 maja 1998r.	Miejscowy, ogólny plan zagospodarowania przestrzennego gminy Rokiciny	MR, MN; MN; RP, RO; PP, PU; KK	Obowiązujący
3.	XXIX/200/13	26 marca 2013r.	Miejscowy plan zagospodarowania przestrzennego dla obrębów Popielawy i łożnów w gminie Rokiciny – Obszar B – Popielawy	MNU; RM; U; UO; US; PU; I-K; I-E; I-EW; R; RZ; ZPU; ZCn; ZL; ZLS; RZL; WS; KDG; KDL; KDD; KDW	Obowiązujący
4.	X/103/19	10 października 2019r.	Miejscowy plan zagospodarowania przestrzennego fragmentu miejscowości	MN; ZL; Zz; KDG	Obowiązujący

			Stefanów w gminie Rokiciny		
--	--	--	-------------------------------	--	--

Specjalna strefa rewitalizacji

Na obszarze rewitalizacji nie przewiduje się ustanowienia na 10 lat Specjalnej Strefy Rewitalizacji, o której mowa w art. 25 ustawy o rewitalizacji. Jeżeli w trakcie realizacji programu powstanie potrzeba ustanowienia Strefy oraz określenia zakresu jej regulacji - zgodnie z dyspozycją ustawy – będzie to przedmiotem odrębnej uchwały Rady Gminy w Rokicinach.

Inne akty prawne

Zapisy wynikające z art. 166 ust. 1 Prawo wodne

Na terenie gminy występują obszary szczególnego zagrożenia powodzią, których granice zostały wrysowane na mapie przedstawiającej kierunki zmian funkcjonalno-przestrzennych, stanowiącej załącznik do GPR. Na obszarach szczególnego zagrożenia powodzią obowiązuje zakaz zabudowy.

Na terenie Gminy Rokiciny występują nakazy i zakazy wynikające z ustawy Prawo wodne i z przepisów odrębnych, które muszą być realizowane przestrzegane na zakres realizowanych działań inwestycyjnych. Na terenie gminy Rokiciny występują również obszary szczególnego zagrożenia powodzią tj.:

- 1) z prawdopodobieństwem wystąpienia powodzi raz na 100 lat

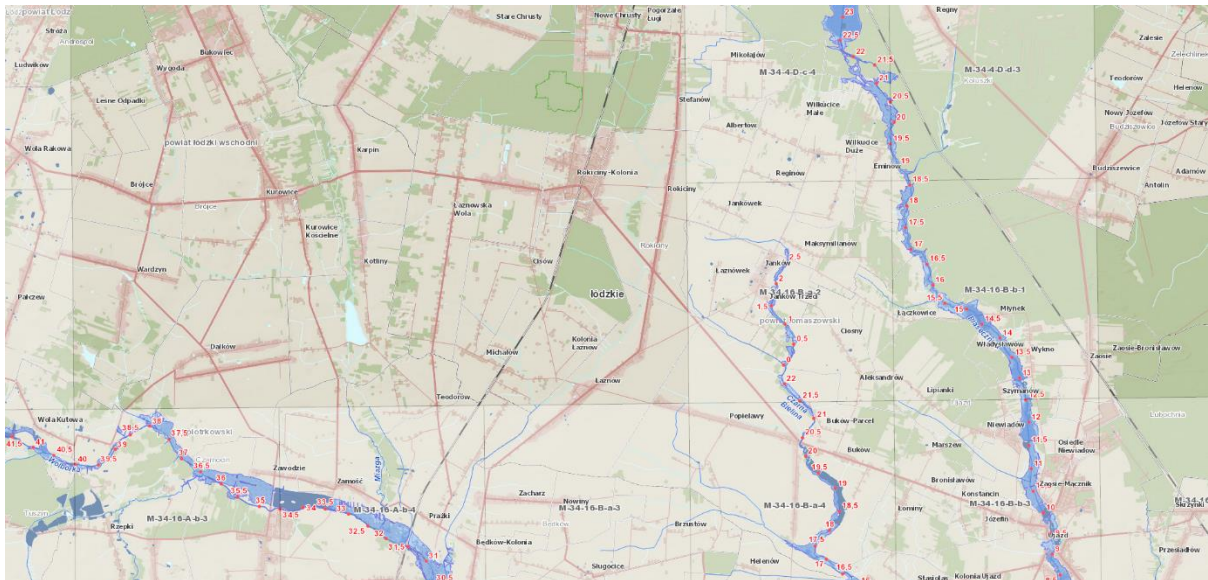

Rysunek 6 Obszary zagrożone powodzią 1 na 100 lat (wg. https://wody.isok.gov.pl/imap_kzgw/?gmap=gpmZP)

oraz występują

2) obszary szczególnego zagrożenia powodzią z prawdopodobieństwem wystąpienia powodzi raz na 10 lat

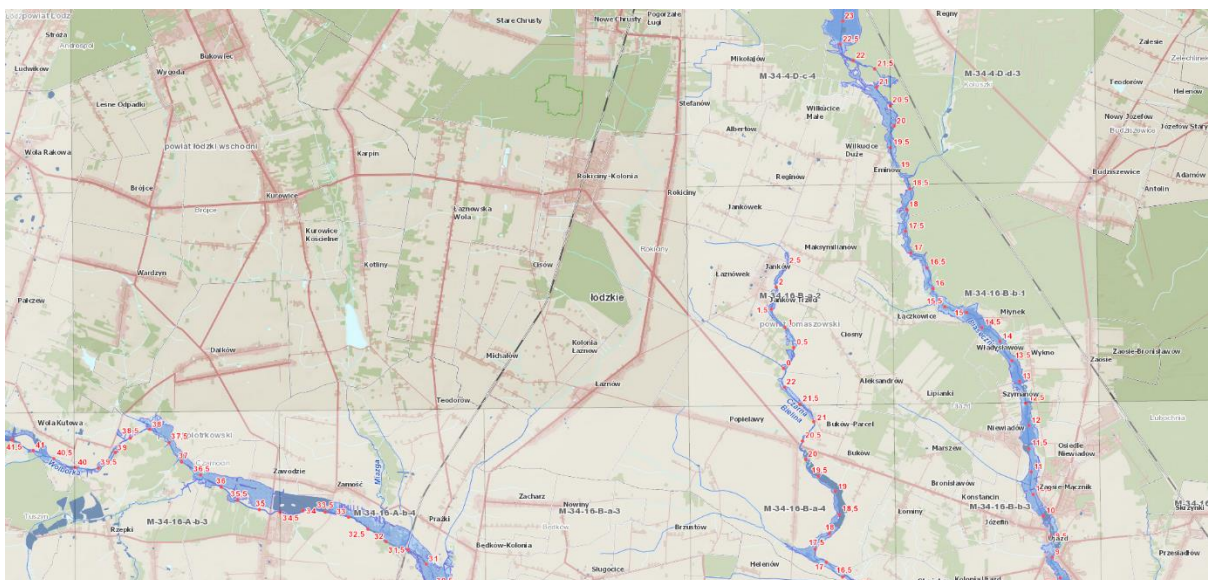

Rysunek 7 Obszary zagrożone powodzią 1 na 10 lat (wg. https://wody.isok.gov.pl/imap_kzgw/?gmap=gpmZP)

Strategiczna ocena oddziaływania na środowisko

Gminny Program Rewitalizacji nie zalicza się do dokumentów planistycznych wyszczególnionych w art. 46 ust. 1 pkt 1 ustawy, jak również nie stanowi dokumentu, o którym mowa w art. 46 ust. 1 pkt 2 ustawy, gdyż nie wyznacza ram dla późniejszej realizacji przedsięwzięć mogących znacząco oddziaływać na środowisko. Program będący opracowaniem koncepcyjnym, mający wymiar lokalny, ograniczony do terenu Gminy

Rokiciny, nie ustala ram dla późniejszej realizacji przedsięwzięć kwalifikowanych jako przedsięwzięcia mogące znacząco oddziaływać na środowisko.

Program nie zalicza się również do dokumentów wymienionych w art. 46 ust. 1 pkt 3 ustawy, gdyż teren obszaru rewitalizacji znajduje się w oddaleniu od obszarów Natura 2000, dlatego realizacja założeń dokumentu nie będzie powodować oddziaływania na te obszary.

W przypadku, gdy projekt dokumentu nie spełnia jednej z przesłanek warunkujących do kwalifikacji go do dokumentów wymienionych w art. 46 ust. 1 ustawy ooś, tj. nie wyznacza ram dla późniejszej realizacji przedsięwzięć mogących znacząco oddziaływać na środowisko, nie jest dokumentem, o którym mowa w art. 46 ust. 1 pkt 2 ustawy ooś. W związku z tym nie podlega procedurze strategicznej oceny oddziaływania na środowisko.

Brak potrzeby przeprowadzenia strategicznej oceny oddziaływania na środowisko projektu

STRATEGIA IIT

Zgodnie z Ustawą z dnia 28 kwietnia 2022 r. o zasadach realizacji zadań finansowanych ze środków europejskich w perspektywie finansowej 2021-2027 (tzw. ustawa wdrożeniowa, Dz.U. z 2022, poz. 1079) gminny program rewitalizacji jest uznawany za inny instrument terytorialny (IIT), upoważniający do ubiegania się o wsparcie na realizację zadań rewitalizacyjnych ze środków strukturalnych UE, dostępnych w ramach m.in. programu operacyjnego Fundusze Europejskie dla Łódzkiego na lata 2021-2027. Warunkiem jest jednak spełnienie przez GPR wymogów dotyczących strategii IIT, które zostały określone w art. 29 ust. 1 rozporządzenia ogólnego dla polityki spójności na lata 2021-2027 oraz art. 36 ust. 8 ustawy wdrożeniowej.

Tabela 39 Elementy GPR potwierdzające spełnienie funkcji strategii IIT dla dokumentu

Wymogi dla strategii IIT wynikające z art. 36 ust. 8 ustawy wdrożeniowej	Odpowiadające elementy GPR Gminy Rokiciny wynikające z art. 15 ust. 1 ustawy o rewitalizacji
Synteza diagnozy obszaru realizacji IIT wraz z analizą problemów, potrzeb i potencjałów rozwojowych, w tym wzajemnych powiązań gospodarczych, społecznych i środowiskowych	DIAGNOZA SYTUACJI W GMINIE - Podobszary rewitalizacji i ich diagnoza
	Rozdział 3- Wyznaczenie obszaru rewitalizacji – podsumowanie „Diagnozy służącej wyznaczeniu obszaru zdegradowanego i obszaru rewitalizacji na terenie”
	Rozdział 3: Szczegółowa diagnoza obszaru rewitalizacji w podziale na podobszary i poszczególne sfery

Cele, jakie mają być zrealizowane w ramach IIT, ze wskazaniem wykorzystanego podejścia zintegrowanego, oczekiwanych wskaźników rezultatu i produktu powiązanych z realizacją właściwego programu	3.1,3.2, 3.3, 3.4 Integralność systemu wizji, celów i kierunków działań
	PRZEDSIĘWZIĘCIA REWITALIZACYJNE: Przedsięwzięcia rewitalizacyjne
	SYSTEM REALIZACJI I MONITOROWANIA PROGRAMU REWITALIZACJI - System monitorowania i oceny GPR
Listę projektów realizujących cele wraz z informacją na temat sposobu ich wskazania oraz powiązania z innymi projektami	PRZEDSIĘWZIĘCIA REWITALIZACYJNE: Przedsięwzięcia rewitalizacyjne PRZEDSIĘWZIĘCIA REWITALIZACYJNE: Planowane podstawowe przedsięwzięcia rewitalizacyjne PRZEDSIĘWZIĘCIA REWITALIZACYJNE: Charakterystyka pozostałych dopuszczalnych przedsięwzięć rewitalizacyjnych
	4.1 Mechanizmy służące integrowaniu działań oraz przedsięwzięć rewitalizacyjnych
Opis procesu zaangażowania partnerów społeczno-gospodarczych oraz właściwych podmiotów reprezentujących społeczeństwo obywatelskie, podmiotów działających na rzecz ochrony środowiska oraz podmiotów odpowiedzialnych za promowanie włączenia społecznego, praw podstawowych, praw osób niepełnosprawnych, równości płci i niedyskryminacji w pracach nad przygotowaniem i wdrażaniem strategii IIT	Rozdz. 4.2 Realizacja zasady partycypacji społecznej i partnerstwa Rozdz. 4.3 Zarządzanie Gminnym Programem Rewitalizacji Rozdz. 4.5 System monitorowania i oceny GPR Rozdz. 4.5, 4.6 Komitet Rewitalizacji

Zapisy GPR uwzględniają wymogi wynikające z Zasad realizacji instrumentów terytorialnych w Polsce w perspektywie finansowej UE na lata 2021-2027, jak również art. 36 ust. 8 ustawy wdrożeniowej.

Spełnienie przez GPR wymogów uwarunkowań polityki spójności UE umożliwia ubieganie się o dofinansowanie na realizację przedsięwzięć rewitalizacyjnych ze środków europejskich w perspektywie finansowej 2021-2027.

Spis tabel

TABELA 1 LICZBA MIESZKAŃCÓW W POSZCZEGÓLNYCH JEDNOSTKACH ANALITYCZNYCH – MIEJSCOWOŚCIACH	3
TABELA 2 LICZBA MIESZKAŃCÓW W POSZCZEGÓLNYCH JEDNOSTKACH ANALITYCZNYCH DLA ROKICIN- KOLONII (ULICE) W 2023 R.	4
TABELA 3 WSKAŹNIK LUDNOŚCI W WIEKU PRZEDPRODUKCYJNYM, PRODUKCYJNYM I WIEKU POPRODUKCYJNYM W GMINIE ROKICINY 2023 R. NA TLE POWIATU I WOJEWÓDZTWA.	6
TABELA 4 WSPÓŁCZYNNIK STAROŚCI DEMOGRAFICZNEJ W GMINIE ROKICINY W 2023 R. [%].	8
TABELA 5 WSKAŹNIK OBCIĄŻENIA DEMOGRAFICZNEGO W GMINIE ROKICINY W 2023 R. [%]	10
TABELA 6 WSKAŹNIK INDEKSU STAROŚCI W GMINIE ROKICINY W 2023 R. [%]	11
TABELA 7 MIESZKAŃCY KORZYSTAJĄCY Z POMOCY SPOŁECZNEJ Z POWODU NIEPEŁNOSPRAWNOŚCI NA 1000 LUDNOŚCI GMINY ROKICINY W 2023 R.	13
TABELA 8 BEZROBOTNI ZAREJESTROWANI (Z UWZGLĘDNIENIEM BEZROBOTNYCH W SZCZEGÓLNEJ SYTUACJI) W GMINIE ROKICINY NA TLE POWIATU TOMASZOWSKIEGO I WOJEWÓDZTWA ŁÓDZKIEGO W LATACH 2017-2023.	14
TABELA 9 UDZIAŁ OSÓB BEZROBOTNYCH W OGÓLE MIESZKAŃCÓW W GMINIE ROKICINY W 2023 R.	17
TABELA 10 UDZIAŁ OSÓB BEZROBOTNYCH DŁUGOTRWALE W OGÓLNEJ LICZBIE BEZROBOTNYCH W GMINIE ROKICINY W 2023 R. [%].	18
TABELA 11 UDZIAŁ OSÓB BEZROBOTNYCH PO 50. R.Ż. W OGÓLNEJ LICZBIE BEZROBOTNYCH W GMINIE ROKICINY W 2023 R. [%].	20

TABELA 12 UDZIAŁ OSÓB BEZROBOTNYCH Z WYKSZTAŁCENIEM PODSTAWOWYM W OGÓLNEJ LICZBIE BEZROBOTNYCH W GMINIE ROKICINY W 2023 R. [%].	21
TABELA 13 KORZYSTAJĄCY Z POMOCY SPOŁECZNEJ Z POWODU NIEPEŁNOSPRAWNOŚCI NA 1000 MIESZKAŃCÓW W GMINIE ROKICINY W 2023 R.	24
TABELA 14 KORZYSTAJĄCY Z POMOCY SPOŁECZNEJ Z POWODU BEZROBOCIA NA 1000 MIESZKAŃCÓW W GMINIE ROKICINY W 2023 R.	26
TABELA 15 WSKAŹNIKI DOTYCZĄCE PRZESTĘPCZOŚCI W LATACH 2017-2023 W POWIECIE TOMASZOWSKIM I WOJEWÓDZTWIE ŁÓDZKIM.	27
TABELA 16 WYNIKI EGZAMINU ÓSMOKLASISTY W LATACH 2021-2024 W GMINIE ROKICINY NA TLE POWIATU TOMASZOWSKIEGO I WOJEWÓDZTWA ŁÓDZKIEGO [%].	28
TABELA 17 WYNIKI EGZAMINU ÓSMOKLASISTY OSIĄGNIĘTE PRZEZ UCZNIÓW Z POSZCZEGÓLNYCH MIEJSCOWOŚCI W GMINIE ROKICINY W 2024 R. [%].	30
TABELA 18 CZYTELNICTWO W GMINIE ROKICINY W LATACH 2017-2023 NA TLE POWIATU TOMASZOWSKIEGO I WOJEWÓDZTWA ŁÓDZKIEGO.	32
TABELA 19 CZYTELNICZY NA 1000 MIESZKAŃCÓW W GMINIE ROKICINY W 2023 R.	33
TABELA 20 ORGANIZACJE SPOŁECZNE NA 1000 MIESZKAŃCÓW W GMINIE ROKICINY W LATACH 2017-2023 R. NA TLE POWIATU TOMASZOWSKIEGO I WOJEWÓDZTWA ŁÓDZKIEGO.	34
TABELA 21 ORGANIZACJE SPOŁECZNE NA 1000 MIESZKAŃCÓW W GMINIE ROKICINY W 2023 R.	35
TABELA 22 PODMIOTY GOSPODARCZE ZAREJESTROWANE W REGON NA 1000 MIESZKAŃCÓW W LATACH 2017-2023 W GMINIE ROKICINY NA TLE POWIATU TOMASZOWSKIEGO I WOJEWÓDZTWA ŁÓDZKIEGO.	37
TABELA 23 PODMIOTY GOSPODARCZE ZAREJESTROWANE W REGON NA 1000 MIESZKAŃCÓW W GMINIE ROKICINY W 2023 R.	38
TABELA 24 KORZYSTAJĄCY Z INSTALACJI TECHNICZNYCH W % LUDNOŚCI W GMINIE ROKICINY NA TLE POWIATU TOMASZOWSKIEGO I WOJEWÓDZTWA ŁÓDZKIEGO W LATACH 2017-2023	40
TABELA 25 SIEĆ KANALIZACYJNA W GMINIE ROKICINY W 2023 R.	41
TABELA 26 UDZIAŁ BUDYNKÓW WPISANYCH DO GMINNEJ EWIDENCJI ZABYTKÓW W OGÓLNEJ LICZBIE OBIEKTÓW W GMINIE ROKICINY W 2023 R. [%]	42
TABELA 27 LICZBA BUDYNKÓW OPALANYCH PALIWAMI STAŁYMI (WĘGIEL I WĘGLOPODOBNE) ZGŁOSZONYCH DO CEEB W GMINIE ROKICINY NA 100 MIESZKAŃCÓW W 2023 R.	43
TABELA 28 ZESTAWIENIE WSKAŹNIKÓW W SFERACH: GOSPODARCZEJ, PRZESTRZENNO-FUNKCJONALNEJ, ŚRODOWISKOWEJ I TECHNICZNEJ W GMINIE ROKICINY.	45
TABELA 29 ZESTAWIENIE WSKAŹNIKÓW W SFERZE SPOŁECZNEJ W GMINIE ROKICINY.	49
TABELA 30 ZESTAWIENIE WSKAŹNIKÓW DLA GMINY ROKICINY I OBSZARU ZDEGRADOWANEGO.	52
TABELA 31 ZESTAWIENIE WSKAŹNIKÓW DLA GMINY ROKICINY I OBSZARU (PODOBSZARÓW) REWITALIZACJI.	57
TABELA 32 MATRYCA KOMPLEMENTARNOŚCI PRZEDSIĘWZIĄĆ REWITALIZACYJNYCH Z PROBLEMAMI I POTENCJAŁAMI OBSZARU REWITALIZACJI.	95
TABELA 33 SZACUNKOWE RAMY FINANSOWE PROGRAMU	98
TABELA 34 INTERESARIUSZE PROCESU WDRAŻANIA GMINNEGO PROGRAMU REWITALIZACJI.	104
TABELA 35 HARMONOGRAM WDRAŻANIA GMINNEGO PROGRAMU REWITALIZACJI.	108
TABELA 36 KARTA MONITORINGU GMINNEGO PROGRAMU REWITALIZACJI.	109
TABELA 37 WSKAŹNIKI SŁUŻĄCE EWALUACJI SKUTECZNOŚCI PROCESU REWITALIZACJI W GMINIE ROKICINY.	110

TABELA 38 OPRACOWANIE WŁASNE- LISTA OBOWIĄZUJĄCYCH NA TERENIE GMINY ROKICINY MIEJSCOWYCH PLANÓW ZAGOSPODAROWANIA PRZESTRZENNEGO	123
TABELA 39 ELEMENTY GPR POTWIERDZAJĄCE SPEŁNIENIE FUNKCJI STRATEGII IIT DLA DOKUMENTU	126

Spis rysunków

RYSUNEK 1 POŁOŻENIE GMINY ROKICINY	2
RYSUNEK 2 UDZIAŁ LUDNOŚCI WG EKONOMICZNYCH GRUP WIEKU W OGÓLE LUDNOŚCI [%] W LATACH 2017-2023	6
RYSUNEK 3 BENEFICJENCI POMOCY SPOŁECZNEJ NA 10 TYS. MIESZKAŃCÓW W LATACH 2017-2022 W GMINIE ROKICINY NA TLE POWIATU TOMASZOWSKIEGO I WOJEWÓDZTWA ŁÓDZKIEGO.	23
RYSUNEK 4 OPRACOWANIE WŁASNE- ZIDENTYFIKOWANE OBSZARY ZDEGRADOWANE NA TERENIE GMINY ROKICINY	52
RYSUNEK 5 OPRACOWANIE WŁASNE- WYZNACZONE OBSZARY REWITALIZACJI.	55
RYSUNEK 6 OBSZARY ZAGROŻONE POWODZIĄ 1 NA 100 LAT (WG. HTTPS://WODY.ISOK.GOV.PL/IMAP_KZGW/?GPMAP=GPMZP)	125
RYSUNEK 7 OBSZARY ZAGROŻONE POWODZIĄ 1 NA 10 LAT (WG. HTTPS://WODY.ISOK.GOV.PL/IMAP_KZGW/?GPMAP=GPMZP)	125

Załączniki

1. Mapa – Kierunki zmian funkcjonalno-przestrzennych obszaru rewitalizacji.